EDICION DE 14 PAGINAS

AGENCIAS EN EL EXTERIOR:
NUEVA YORK: 165 BROADWAY
LONDRES: 4 & 5 COPTHALL COURT
AGENCIAS EN TODAS LAS PROVINCIAS

LA NACION

PRECIO: 20 CENTAVOS
NUMERO ATRASADO: 40 CENTAVOS
SUSCRICIONES:
Por un año: $ 50.00 - Por seis meses: $ 26.00
Por tres meses: $ 14.00 - Por un año exterior: $ 110

AÑO V
Santiago de Chile, Sábado 16 de Julio de 1921
Núm. 1,645

EL TERREMOTO DEL AÑO 2.300

Escenas de la edad del Choucrut

(En el año 2300 las condiciones de la vida son muy diferentes que ahora. Ya se verá esta narración. Los progresos aerostáticos han permitido a la humanidad proveerse de alas mecánicas que la permiten volar con facilidad sorprendente. La escena ocurre en una habitación risueña de un piso quincuagésimo primero. En las paredes, teléfonos novísimos y otros veinte aparatos eléctricos de diverso uso. Una señora de trescientos años, que sólo aparenta sesenta, medita sentada en una butaca. Llaman a la ventana. La señora permanece quieta; vuelven a llamar).

Una voz.—¡Abrid en nombre del Consejo cívico!

(La señora anciana oprime un botón eléctrico, y la ventana se abre totalmente. Por ella entra, batiendo sus grandes alas blancas, una joven. Llega hasta el centro de la habitación con las alas todavía abiertas, y allí, con una ligera presión de sus dedos sobre un aparato que orna su pecho como un coselete de orfebrería, repliega sus alas, que caen en graciosa curva hasta sus pies).

La joven.—Señora, soy la inspectora de las salidas. Como todos los habitantes de la ciudad, ha sido usted advertida por el Consejo del inminente terremoto. Orden a todos los ciudadanos de retirarse, mientras París se replegará sobre sus charnelas contra el suelo; mientras la tierra indócil se calma. Todas las habitaciones de esta casa están vacías ya de habitantes. Se han transportado ya cuantos tesoros contenían para la vida y alegría de los humanos... y entretanto, está usted ahí, inmóvil... ¿Qué espera usted? El día de hoy será el de un gran triunfo para la ciencia. Temblará la tierra, pero la ciencia lo ha previsto y el terremoto se verificará sin que la industria humana padezca y sin que se pierda ni una sola vida... ¿Por qué inconcebible inadvertencia ha puesto usted en la ventana la señal de un viaje individual, cuando su gran edad la aconsejaría tomar el ómnibus aéreo...? Además, ¿por qué no se mueve usted? ¿Qué hace aquí? Las horas corren. Debería usted absorber una fuerte dosis de ácido radiómico; no podrá usted sino manejar lo bastante bien sus alas para volar sola hasta las afueras de la ciudad, y mucho menos hasta la región designada de antemano, en donde no hay peligro sísmico... ¡Es extraño! Después de trescientos años de existencia, cuando no se puede morir más que por distracción, ha puesto usted, señora, su vida en peligro...

La anciana.—No me ha distraído. He puesto voluntariamente en la ventana una señal engañosa.

La joven.—¿Por qué?

La anciana.—No quiero irme.

La joven.—¿Se burla usted del Consejo cívico? No es usted libre de arriesgar su vida.

La anciana. — ¡Déjeme usted! Déjeme! Soy una pobre vieja.

La joven.—Ya sé que tiene usted más de trescientos años. Procede usted de una época bárbara, de la que por bienestar nos está prohibido hablar. ¡No importa! Los individuos de su edad, como todos los demás, pertenecen a la ciudad. Su duración de usted es un dato que utilizan los sabios. Es usted un experimento perpetuo que aprovecha la ciencia. El profesor Goudeau, el discípulo de Metchnikoff, que tiene cuatrocientos cincuenta y cuatro años, vive todavía, y antes que usted se aplicará a sí mismo el sistema obligatorio hoy, que inventó... El Consejo cívico tiene confianza en todos los ciudadanos cuyas facultades intelectuales están intactas, y confiaba en usted; pero es necesaria y lógica la sumisión perfecta y la obediencia individual a las leyes del organismo general. La rebelión es un crimen, puesto que es absurda. Voy, pues, a cambiar esa señal, y partirá usted en el aéreo que el Consejo destina a los "conservados"... Si no, la denunciaré.

La anciana.— Imposible... He cortado los hilos que me unían con la ciudad, entregándome a la vigilancia y el despotismo de esta sociedad mecánica. He roto el motor; lo he roto todo, y por mi voluntad soy un ser libre y fatigado que desea morir...

(La joven da lentamente la vuelta a la habitación, tanteando con la mano todos los aparatos que, en efecto, no funcionan. La indignación contrae su cara).

La joven.—¡Es increíble! Su habitación de usted, en lugar de ser para el Consejo y sus emisarios transparente para sus acciones de usted, sonora para su pensamiento, es una caja negra, insensible e inerte... ¿No ha venido ayer el inspector de la Razón para darla la poción reglamentaria que dispone a la obediencia todas las idiosincrasias, apaga las veleidades caprichosas y organiza la humanidad cívica? ¿Han olvidado a usted, produciendo así el escándalo de una individualidad rebelde?

La anciana.—El inspector vino. Pero supe engañarle.

La joven.—¡Horrible...! Vuelo al teléfono público, y pediré socorro... A pesar suyo la salvarán.

La anciana.—Es tarde. Mire usted ese reloj. Dentro de algunos minutos—doce si los cálculos de vuestros sabios son exactos—temblará la tierra. La ciudad está preparada ya para evitar los riesgos del terremoto; los aparatos parlantes, los conductos delatores, los espejos indiscretos no funcionan. Estamos aislados, y si usted ama la vida, sólo puede huir.

La joven.—¡Quiero arrancarla a usted de la muerte!

La anciana.—¿Tiene usted piedad de mí?

La joven (ruborizándose). —¿Piedad?

La anciana.—Sí; ya sé que esa palabra es una inconveniencia... Antes era una frase sublime. Sí; ya sé que sois solidarios los unos de los otros. Tan igualmente dotados y provistos de todo, que la caridad y la bondad no tienen razón de ser entre vosotros... ¡La piedad, el amor...! ¡Bah! Cosas de mi tiempo.

La joven.—El amor existe, señora. El amor ha sobrevivido a su juventud de usted. Es una de nuestras alegrías. Ayer mismo, a la luz del alba, volaba yo con grandes aletazos de mis alas blancas en el aire diáfano. Llegué a orillas del mar y me posé sobre una roca. Un hombre había seguido mi vuelo caprichoso; sus ojos reían; sus alas eran nacaradas...

La anciana.—¿Quién era?

La joven.— No me importa su nombre... ni a él el mío.

La anciana.—Si en otro tiempo mi hija me hubiera hablado así, la habría muerto. Mi hija era buena... era modesta.

La joven.—¿Su hija? ¡Palidece usted! ¿Me deja que la dé una píldora vivificante? (Se dirige a la pared y busca en un receptáculo de metal resplandeciente)... ¡La cajita está vacía!

La anciana.—Ya lo sé.

La joven (con angustia).—¿Dónde hallarlas?... Yo tampoco estoy bien. Mis fuerzas disminuyen... ¡Ah! Sus cabellos de usted encanecen... las arrugas de su rostro se ahondan alargándose... ¡Socorredme! ¡La ciudad está desierta y no encontraré dónde vivificarme!... Debería estar ya lejos de aquí, y me pesan las alas!... ¡Ayúdeme! ¡Deme el viático que necesito! ¡Ah! Estamos solas, abandonadas como dos salvajes lejos de la ciencia tutelar. (Mira por la ventana) ¡Ah! ¡Aquí llegan tres humanos! Son negros como cuervos.

La anciana.—Vuelan hacia mí. ¡Son mi marido, mi hija y mi hijo!

La joven.—¡Una familia! ¿Vivís en estado de familia en esta ciudad de civilización suprema, en donde cada uno vive para todos y no para algunos solamente? ¡Qué horror! Se os dispersó al constituir la colectividad moderna ¡y, sin embargo, habéis logrado reuniros contraviniendo la ley! ¡Complot nefando! ¿Qué pretendéis? ¿Huir juntos para vivir la antigua vida en países de oscurantismo?

Los tres humanos de alas negras (entrando por la ventana).—Cansados de vivir sin dolor, sin fatiga y sin bondad, puesto que nuestros corazones inútiles están muertos, puesto que nadie siente ternuras ni derrama lágrimas, puesto que no hay débiles que socorrer, queremos evadirnos del imperio de la fuerza. Queremos morir.

(Una ligera sacudida agita la habitación).

La joven.—¡Yo, no! ¡Yo no quiero morir!

(Los tres humanos de alas negras rodean a la anciana, que se levanta).

La anciana.—La ciudad va a replegarse. Sus audaces casas van a doblarse sobre las calles. Han empezado a funcionar los resortes del inmenso mecanismo. (Dirigiéndose a la joven): ¿Nadie viene a buscarte?

El más viejo de los humanos de alas negras.—Socorrámosla. Antes de morir tengamos piedad de ella. El olvido de nuestro propio infortunio será el ornato de nuestra muerte. Seamos lo que fuimos cuando en nuestro pecho latían los corazones. Antes queríamos esquivar el dolor con la muerte, queríamos huir al asilo en donde duermen nuestros menospreciados abuelos, y para poder volar habíamos guardado cada uno una píldora. Tómalas todas, joven, puesto que quieres seguir viviendo. Hay dosis suficiente para que puedas reunirte sana y salva con los demás habitantes de la ciudad... Tenlas, y muramos salvándote.

(Tienden a la joven sus píldoras, que las absorbe ávidamente. Recobra fuerzas, despliega las alas y huye volando...)

La joven (mientras vuela).—Esos locos, indignos de vivir, me han dado la vida.

(Los cuatro humanos se abrazan tiernamente, llorando de suprema dicha).

(Todo se desploma lentamente. Sobre la ciudad, replegada con perfecta regularidad, surgen las viejas torres de Nuestra Señora).

IVAN STRANNIK.

TODO TIENE SU LADO BUENO

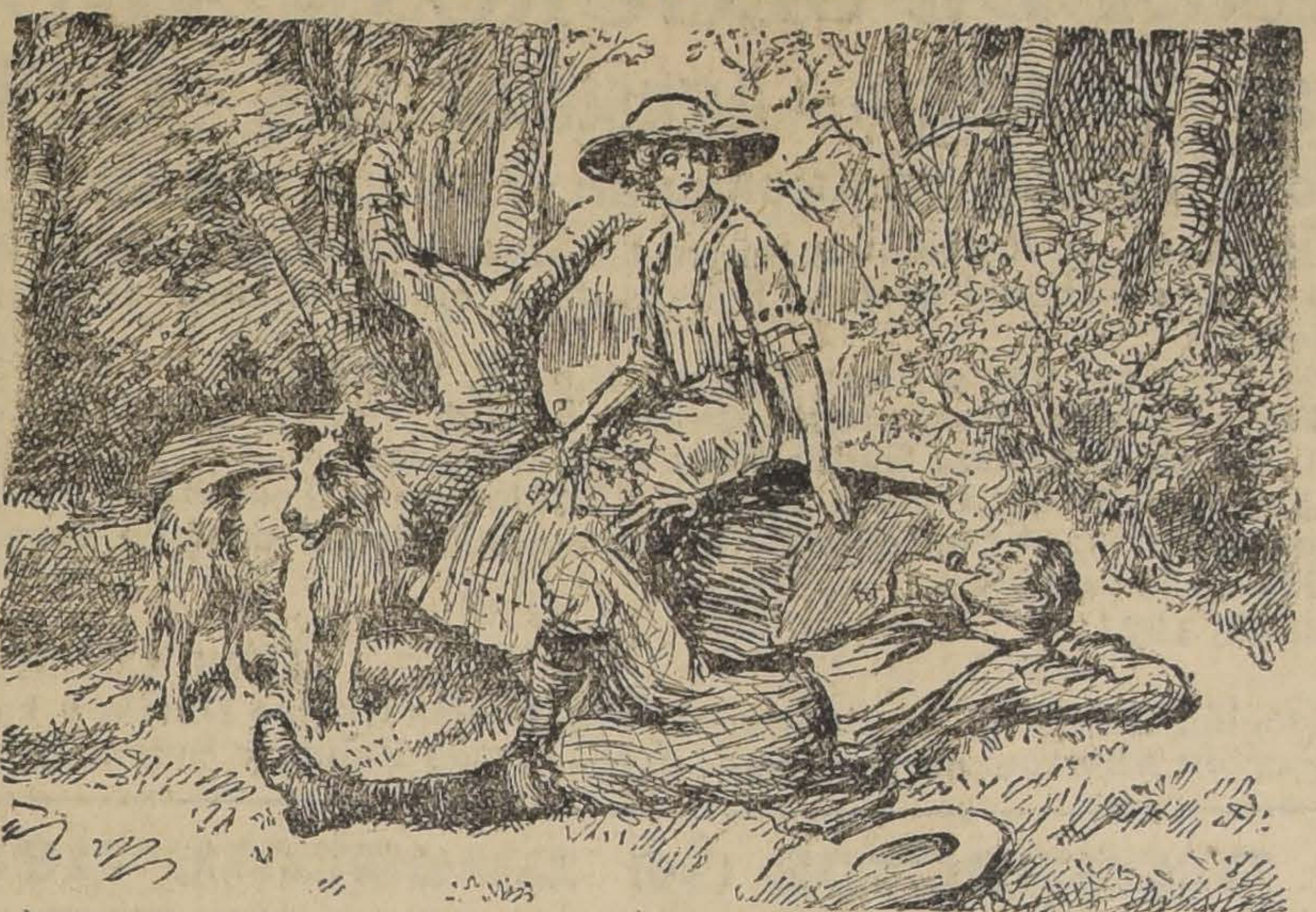

ELLA.—MI CONSTANTE TEMOR ES QUE OTRA MUJER TE ARRANQUE DE MI LADO.

EL.—TENDRIAS ESTE CONSUELO: QUE YO EN ESE CASO YA NO SERIA DIGNO DE TI.

EL CONFLICTO DEL ISTMO

El juez White muere sin verlo solucionado

Son bien conocidas, porque hace algunos meses impresionaron vivamente a la opinión continental con una situación de guerra declarada entre las Repúblicas limítrofes del Istmo, las dificultades existentes entre Panamá y Costa Rica. Tienen su origen en la no aceptación por Panamá del fallo pronunciado en 1914 por Mr. Edward D. White, a la sazón "Chief Justice" de la Corte Suprema de los Estados Unidos, para dirimir las diferencias interpretativas del laudo dictado por el Presidente Loubet, en el arbitraje colombiano-costarricense de 1900.

Panamá declaró que no acataría el fallo por estimar que el juez White se había extralimitado de las facultades, atribuciones y deberes que le señalaran las partes contendientes en el compromiso en que resolvieron someter a su resolución el litigio que descansaba en la "interpretación del laudo Loubet", del cual Mr. White prescindió en buena parte para juzgar el fondo de la cuestión dirimida en 1900 y sentar sobre ella una doctrina distinta de la establecida entonces por el árbitro francés.

Un eminente jurista cubano, el Dr. Antonio S. de Bustamante, Decano de la Facultad de Derecho de la Universidad de La Habana, pronunció en Abril del presente año, a petición del Departamento de Relaciones de Panamá, un interesante dictamen sobre el fallo White, llegando, después de detenido análisis del pleito a la luz del Derecho Internacional, a una conclusión análoga a la que ha inducido a Panamá a considerarlo nulo como sentencia arbitral. Contra su opinión, la Cancillería americana ha declarado su propósito de obtener compulsivamente la aplicación de esa sentencia.

El juez White acaba de morir, sin haber alcanzado a ver el desenlace de este litigio que fué llamado a zanjar, en nombre de la concordia americana, hace siete años. Con su muerte desaparece del escenario de la vida norteamericana una de las figuras más sobrias y más altas en el sentido espiritual del vocablo.

El juez White no sólo supo mantener desde su elevado cargo de Jefe de la Corte Suprema, la más alta dignidad judicial de los Estados Unidos el espíritu rígido y severo de la ley, sino que fué indudablemente un ejemplo honroso por su inteligencia y por la interpretación imperturbablemente imparcial que dió a los códigos. La personalidad del juez White queda así caracterizada por perfiles de una sobriedad extraordinaria y como la figura histórica representativa de la justicia norteamericana.

Con rara uniformidad la prensa de los Estados Unidos señala a Mr. White como el más famoso de todos los jefes que ha tenido la Corte Suprema de Justicia, desde John Jay, el primero, nombrado por Washington, hasta ahora. Es curioso hacer notar que desde 1789 hasta hoy, la Corte Suprema de Justicia de los Estados Unidos sólo ha tenido ocho jefes. De éstos ocho, dos han muerto al poco tiempo después de hacerse cargo de sus puestos y por lo tanto, los seis restantes han permanecido largo tiempo al frente de la dirección suprema de la justicia. Así, Mr. Marshall desempeñó el cargo treinta y cuatro años, Taney veintiocho años, Melville Fuller veintidós años, y Mr. White diecisiete años.

En la designación de Mr. White para Presidente de la Corte de Justicia hay otro punto digno de anotarse. Mr. White ha sido el primer jefe nombrado directamente de la Corte, pues lo usual era designar para este cargo a algún gran abogado o jurista sin puestos en la administración de justicia. Este hábito fué quebrantado por el Presidente Taft, nombrando jefe de la Corte de Justicia a Mr. White.

Entre los fallos más importantes del juez White merece citarse especialmente el del juicio entre la Standard Oil y la American Tobacco, sentencia que fué calificada como notable.

El juez White ha muerto a los setenta y cinco años en el ejercicio vigoroso y pleno de sus altas facultades intelectuales.

MR. EDWARD D. WHITE

Propuestas de compra de un terreno

PROPIEDAD edificada o no, con 1,200 metros cuadrados mínimum, de preferencia esquina, compra la

Caja de Crédito Popular

Planos, ubicación, precio y demás condiciones enviarlas a la DIRECCION, en el local de la CAJA,

Teatinos esquina de Mapocho

91-f

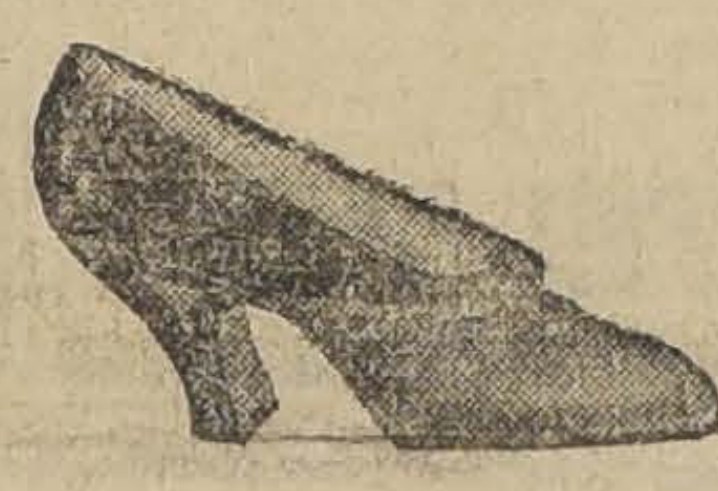

LIQUIDACION EXTRAORDINARIA

de toda nuestra existencia de calzado legítimo de la acreditada marca "Colle American" para señoras.

Todos los modelos sólo a $ 26 el par. Proponemos esta sin igual baratura para desocupar local donde recibir un nuevo, grande y selecto surtido que nos llegará en muy pocos días más.

Nuestros buenos corsés son los mejores y no son caros.

"LA FLOR DEL DIA"

San Antonio 98, esq. Moneda

J-18

150.000 ADOQUINES

Necesito comprar 150,000 adoquines, dimensiones corrientes, entrega de 3 a 4 meses. CASILLA 4292, C. M. Z.

FARO
CIGARRILLOS
20 cts. PAQUETE

Carbón de Espino

Se vende por pequeñas y grandes partidas carbón de espino de primera clase, puesto en Melipilla.

Dirigirse al

TATTERSALL DE MELIPILLA

"ESPECIFICO BENGURIA"

Detiene la caída de pelo. Extermina la caspa. Cura la calvicie. Las canas recuperan el color natural sin ser teñidas.

Consultas y ventas: MONEDA 875 (Altos)

Hago remisiones por encomiendas a cualquier punto de la República

Dr. RAFAEL BENGURIA B.—CASILLA 2426.—SANTIAGO

PAPAS CORAHILAS

para semilla vende

Passalacqua y Cía.

EXPOSICION 136

J-16

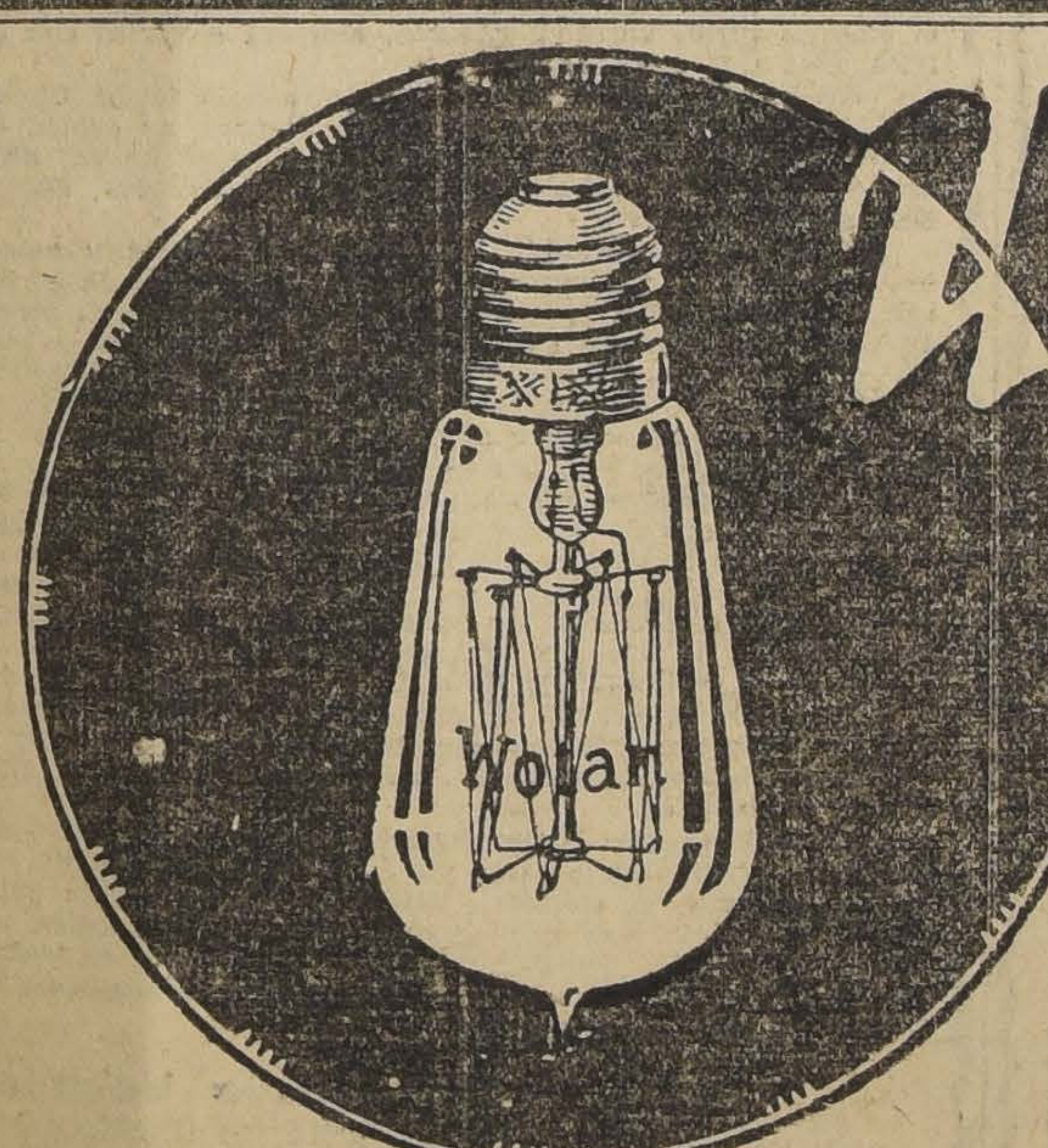

Wotan

SIN RIVAL EN ECONOMIA Y DURACION

Modelos para todos los usos

Lamparillas corrientes, c. u. $ 2.00 m. c.

DISTRIBUIDORES GENERALES:

Siemens - Schuckert, Ltda.

1025-HUERFANOS-1025

LAVOL dá un Alivio Instantáneo

¿Sufre Usted la comezón picante, los terribles dolores de eczema ú otras enfermedades de la piel? Aquí está un alivio instantáneo para Ud. Unas pocas gotas de Lavol, el gran específico para uso externo, y la picazón Desaparece. ¡Que agradable! —La comezón, los dolores, se fueron en un sólo momento. Lavol cura. La realización de las centenares de curas efectuadas por Lavol causó una grande demanda de este remedio maravilloso.

En venta en todas las droguerías y farmacias.

DISTRIBUIDORES
ERNESTO MULLER y Cía.
VALPARAISO

Premios Mayores

en el Sorteo verificado ayer en Buenos Aires por la LOTERIA NACIONAL ARGENTINA:

Con $ 80,000 argentinos, el número 34618; con $ 10 000 argentinos, el número 31020; con $ 5,000 argentinos, los números 27179 y 25386; con $ 2,000 argentinos, los números 13320, 30348, 24418 y 13061; con $ 1,000, los números 21591, 25776, 20330, 12328, 35871, 11948, 25968, 30769, 20923, 24102,5512 y 24473.

El cablegrama con los premios de $ 500 argentinos está a la disposición de los señores clientes en la Casa E. TURRI, Casa Chilena.

A todos los números cuya última cifra sea "8", corresponde un premio de $ 25 argentinos el billete entero, sin perjuicio del que pudiera corresponderles por sorteo, y que estará indicado en la LISTA OFICIAL de los 7,300 números premiados que exhibe la Casa E. TURRI, Casa Chilena, que paga inmediatamente y al contado los premios de los números adquiridos en la misma Casa.

Está probado que para poder ganar buenos premios en la Lotería más equitativa del mundo, como lo es la Lotería de Beneficencia Nacional Argentina, hay que pedir los billetes solamente a la afortunada y acreditada Casa Chilena de E. TURRI, Santiago, que atiende con esmero todo pedido y remite los billetes a vuelta de correo por carta certificada y lacrada a cualquier parte de Chile.

CASA EN VALPARAISO: PRAT 118

PROXIMO SORTEO, YA EN CIRCULACION
DIA 22 DE JULIO, DE ARGENTINOS

$ 80,000

BILLETE ENTERO: $ 60 :-: QUINTO: $ 13 CHILENOS

Las REMESAS, en pago de los billetes de Lotería pedidos, pueden hacerse: por giro postal o telegráfico (TELEGRAFO COMERCIAL), letras bancarias o de la Caja de Ahorros, billetes premiados, y, en último caso, enviando el dinero efectivo en carta certificada, y, al ser posible, lacrada. — Diríjase valores y correspondencia SOLAMENTE a:

E. TURRI :-: SANTIAGO

PASAJE BALMACEDA 10, CALLE HUERFANOS, FRENTE A GATH Y CHAVES. — CASILLA 3217

1921
145

AMERICA UNIDA

COMPAÑIA DE SEGUROS Y AHORROS

Oficina Principal: Santiago - Agustinas 1148 - Casillas 1433-3637

ACTA DEL 14.o SORTEO DE POLIZAS DE AHORRO EN 15 DE JULIO DE 1921

Certifico que hoy se ha llevado a efecto ante mí, en las oficinas de la Compañía de Seguros y Ahorros "América Unida", el 14.o Sorteo mensual de las "Pólizas de Ahorro" saliendo favorecidas, con proporción de un mil pesos, las siguientes:

N.o 3703 Jorge Soto Cáceres, Cerro "Las Cañas" N.o 35, Valparaíso.
N.o 8681 Orlando Fernández S., Regimiento Chiloé, Ancud.
N.o 9871 Lucila Mujica de Jiménez, Santa Rosa 221, Santiago.

Presenciaron este acto los señores Alberto Bustos, Virgilio Opazo, Teodoro Camus, el gerente de la Compañía, don Belisario Bustos Sánchez; el Contador de la Compañía, don Francisco Vargas; el Secretario, don Carlos Jiménez G.; y varias otras personas.

Santiago, 15 de Julio de 1921.

LUIS COUSIÑO T., Notario.

Agentes Generales: Sección Incendio, en Santiago: Sres. Carlos Crespo Dávila y Francisco Brun Cuadra.
Agentes Generales: Sección Ahorros, en Santiago: Sres. Carlos Ballas y Salvador Moreno.

INTERESANTE

la moderna Póliza de Ahorro, con devolución de capital, sorteado mensualmente y pagada en efectivo, sin que caduque jamás, pues sigue vigente aunque salga sorteada, entrando a todos los sorteos hasta el fin del período.

Se paga por cuotas desde

DOS PESOS

mensuales.

La única Compañía que las emite.

**SEGUROS
DE VIDA
DOTALES
DE NIÑOS
INCENDIOS
MARITIMOS
AUTOMOVILES**

Pida Ud. prospectos de nuestras Secciones

✝

Habiendo dejado de existir nuestro querido esposo, padre y suegro, don

José Cruz Muñoz

Rogamos a nuestros amigos se sirvan acompañar sus restos al Cementerio General, mañana 17, a las 3 P. M.

El cortejo partirá de su casa habitación, Av. Las Acacias (Macul).

Guadalupe P. de Muñoz.— Ernesto Muñoz.— José D. Soto.— Manuel Llanos.— Enrique Marchán y Juan B. Salinas.

✝

Tenemos el sentimiento de comunicar a nuestros amigos el fallecimiento de nuestra querida hijita

Marta de la Cortina Piñeiro

Sus restos serán sepultados hoy en el Cementerio Católico, a las 10 A. M.

El cortejo partirá de Echaurren 526.

LA FAMILIA.

✝

Ha fallecido nuestro querido esposo y padre don

Julio Ossandón Salinas

Sus restos serán conducidos al Cementerio General hoy Sábado, a las 3 P. M., desde su casa habitación, Av. Irarrázaval 4568.

Su esposa e hijos.

✝

Sociedad Protección Mutua de Empleados de Banco

Tenemos el sentimiento de comunicar a nuestros consocios el fallecimiento del señor

Julio Ossandón

Sub-gerente del Banco Industria y del Comercio.

Sus restos serán sepultados hoy a las 3 P. M. en el Cementerio General.

EL SECRETARIO.

✝

Ha dejado de existir don

Eugenio Ibarra Ruiz

Rogamos a sus amigos, acompañar sus restos, hoy 16, a las 10 A. M. El cortejo partirá de la Av. Inglaterra 1023.

LA FAMILIA.

✝

Sociedad Española de Socorros Mutuos

Ha dejado de existir el miembro de esta institución, señor

Eugenio Ibarra

por lo que rogamos a nuestros consocios se sirvan acompañar sus restos hoy a las 10 A. M., al Cementerio General.

El cortejo partirá de su casa habitación, Av. Inglaterra N.o 1023.

La Comisión de Funerales y Mausoleo

POMPAS FUNEBRES
— DE —
Juan A. Zenteno A.

Arturo Prat 711, frente á 10 de Julio

TELEFONO INGLES 2724

SERVICIOS ECONOMICOS

Ataúd con zinc.
Capilla ardiente.
Carroza de 1.a.
Un coche americano por 130 pesos.
Ataúd y carroza, $ 35.00.
Ataúd y carroza blanca desde $ 30.00.

SERVICIO NOCTURNO

NUESTROS PRECIOS CONVENCEN!!

Y el público en general nos lo ha demostrado en vista del éxito halagador que hemos obtenido en las grandiosas liquidaciones de calzado que llevamos a cabo en el acreditado Depósito

«LA FORTUNA» - PUENTE 732

Aproveche de comprar hoy Sábado en esta Casa y le demostraremos una vez más de la veracidad de nuestra realización.

SEÑORAS:

ZAPATILLAS finas, acharoladas, hechas a mano, en diferentes modelos, taco cubano y Luis XV, a $ 16.90 y... ... $ 13.50
BOTAS con caña alta, a $ 16.90 y... ... $ 15.20
ZAPATONES y Zapatillas, desde... ... $ 11.80

CABALLEROS

BOTIN box-calf de 1.a, hormas de gran moda, a $ 16.90 y... ... $ 14.50
BOTIN y Zapatón box-calf, cabritilla, charol y color, a $ 22.50
BOTIN doble suela, color, a $ 25.50; negro, a... $ 22.90

Garantizamos que todos nuestros artículos son DE PRIMERA CALIDAD.
Calzado para Tennis y Gimnasia, completo surtido, a **$ 15.80.**
Si quiere comprar calzado BUENO y BARATO, acuda hoy a

"LA FORTUNA" - PUENTE 732

CALENTADORES
PARA BAÑOS A LEÑA

Lo mejor fabricado hasta la fecha, muy superiores a los de gas, no producen humo, ni olor, no ofrecen peligro alguno. Costo de un baño en Santiago, a 50°, en quince minutos, treinta centavos.

Los instalamos garantidos, y si no es del agrado del cliente, los retiramos por nuestra cuenta.

Catálogos y prospectos gratis a quien lo solicite.

FORTUNO & PATRI
INGENIEROS — FABRICANTES.
BANDERA 618 — SANTIAGO — CASILLA 3158

J-17

BUEYES DE TRABAJO

En la feria de mañana DOMINGO 17 DEL PRESENTE, se rematarán en el **TATTERSALL DE MELIPILLA**, entre otros animales, un lote de:

46 BUEYES GARANTIDOS DE TRABAJO, en buen estado.

EL GERENTE.

AVISOS DE REMATES

Remate de Menajes de Casa

POR ORDENES JUDICIALES Y CONSIGNATARIOS

HOY SABADO 16 a las 2 P. M.
1290-Compañía-1290

— HAY: —

SALONES. — **Piano vertical alemán,** alfombras de una pieza, lámparas a gas, 6 amoblados de asiento en estilo inglés tapiz seda y Luis XVI al laqué, consolas y espejos lunas cortadas, boul con nácar y bronce, **1 Victrola Emperator,** cuadros al óleo, **2 estatuas de mármol,** mesas y sillas doradas, cortinajes de felpa, 2 lámparas ónix y bronce, etc.

ESCRITORIO. — Lámparas a gas, alfombras, **escritorio cortina de roble americano** y otro ministro, de cedro, **lindo sillón de escritorio, de cuero y encina tallados, 2 estantes de roble americano** y 2 más estilo Renacimiento tallados, archivadores, máquina de escribir, estatuas de bronce, cuadros al óleo, grabados, pedestales, reloj de colgar, algunos libros, 2 amoblados de asiento estilo Misión, tapiz cuero, etc.

COMEDORES. — Alfombra de una pieza, lámparas a gas, 6 **amoblados de comedor en estilo inglés Renacimiento** y en roble americano con cristales y vitrinas, mesas de correderas, sillas de junco y tapizadas en cuero, carpeta de mesa, manteles y servilletas, servicios de loza y cristales, cuadros, servicio de té, bandejas, mantequilleras, alcuzas y bomboneras de plaqué, **2 bonitos floreros de plaqué,** etc.

DORMITORIOS. — **Lindo amoblado importado de roble americano con ropero de 3 cuerpos,** con espejos lunas cortadas; otro íd. de roble americano de 2 cuerpos, forma bombé, y 4 amoblados más de 1 cuerpo en color natural, catres de bronce, de fierro y al laqué; colchones de lana y crin, servicios de lavatorio, amoblados de asiento, divanes, cortinas, frazadas, etc.

VARIOS. — Cocinas económicas y a gas, **tina de baño esmaltada,** y otras de zinc, **lavatorios de desagüe y 2 bidets de loza,** estantes, 1 guardarropa y muebles vestíbulo de roble, etc.

ENRIQUE MANDIOLA E.
Martillero de Hacienda.

Remate del Menaje de Casa
DEL SEÑOR JACOBO HUYSMANS
147-Av. REPUBLICA-147
HOY Sábado a la 1.30 P. M.

SALON. — Rico piano vertical de caoba Sohmer, en perfecto estado, amoblado estilo Adams con incrustaciones, compuesto de: 1 sofá, 2 sillones y 4 sillas; cortinajes de moaré, mesa y vitrina con incrustaciones, columnas, estatuas de mármol, potiches chinos, **cuadros originales de Casanova, Molina,** grabados Imperio, lámpara madera dorada, **rica alfombra Smyrna.**

ESCRITORIO. — **Rico amoblado estilo americano,** compuesto de sofá y 2 grandes sillones, con cojines de cuero búffalo; juego de biblioteca y escritorio ministro caoba, con marquetería y cubierta cristal, pedestales, estatuas, jarrones, platos españoles, 1 prensa de copiar, cuadro de figuras de Torrens, paisajes de Ekwall, mesitas, lámparas, sobremesa, de cloissonie; archivador de cortina, mesita para máquina, alfombra una pieza, lámpara de velas, etc.

COMEDOR. — **Amoblado estilo Colonial,** compuesto de: 1 aparador bajo, 1 trinche cubiertas cristal; 1 vitrina, mesa redonda de correderas y 12 sillas con cuero, **rico servicios de porcelana y Baccarat,** cubiertos, lindo servicio porcelana azul para té, jardinera de plaqué, fruteros, canastillos, servicio plaqué dorado, mantel, cuadros, marinas al óleo, grabados, reloj de muralla, rica lámpara de bronce de pantalla.

HALL. — **Gran amoblado compuesto de: sofá y 2 grandes sillones con cojines tapiz cretona;** mesa centro, jarrones, **plantas finas,** paragüero con espejo, otro amoblado estilo Misión, amoblado laqué de madera para jardín; grabados de sport, alfombras 1 pieza, lámpara de cristales apliques, vitrola con discos escogidos.

DORMITORIO I. — **Magnífico amoblado de caoba con marquetería y bronces, estilo Luis XVI,** compuesto de: ropero 3 cuerpos, mueble Emperatriz con 3 espejos, peinador, chiffonier con escritorio interior; 2 marquesas, 2 veladores y 2 sillitas de centro; **servicio de lavatorio de plaqué Reed, Barton, 2 cortinajes seda azul,** cuadros religiosos, alfombra 1 pieza azul.

OTROS DORMITORIOS. — **Rico amoblado de roble, con marquetería estilo Adams, compuesto de: 1 ropero 3 cuerpos, 1 toilette de 3 espejos,** chiffonier, 2 marquesas y 2 veladores con cubierta cristal, **un lindo juego de madera erable gris estilo inglés,** compuesto de ropero con espejo y cajonería, chiffonier, mesa toilette y velador con cubierta cristal. **Otro juego pequeño estilo inglés** color caoba, **2 ricos catres bronce cuadrados ingleses, sillas, mesitas, grabados,** cuadros religiosos, **lámpara,** alfombras 1 pieza.

VARIOS. — Cocinas económicas y a gas, mueble de cocina, batería de aluminio, vidrios esmerilados para mampara, varillas de bronce para escalera, estufas a gas y parafina, farol, 1 bicicleta para niña, estufas y radiadores a gas.

A LA VISTA DESDE LAS 9 A. M.

Jorge y Víctor Eyzaguirre H.,
MARTILLERO DE HACIENDA

Ventajoso Remate

El 20 de Julio a las 3 P. M., en la Notaría de don Luis Co fio, Agustinas 1180, y ante el Juez Partidor don Ernesto Ba Tupper, se rematará la

Cité calle Esperanza N.o 68

que produce 320 pesos mensuales, pertenecientes a la suce de doña Aurora Saavedra de Belmar, por el bajo mínimum de

$ 31,851.00

Que se pagarán reconociendo el saldo a que está re una deuda de $ 6,000 a favor del Banco Hipotecario y el resto tad al contado y mitad a seis meses plazo, con el 8 o|o de in

Bases y antecedentes en la Notaría de Cousiño y en el es del Juez Partidor, Serrano 174.

Ventajoso Remate

Por acuerdo de los herederos de don Carlos Rencoret, se re **EL 2 DE AGOSTO PROXIMO,** ante el juez compromisario don F Garcés Gana, en su estudio, Ejército 212, la propiedad de la Av **CLUB HIPICO 1286.**

MINIMUM $ 35,000

El precio se pagará reconociendo una deuda a favor del Ba rantizador, reducida a $ 9,831, y el saldo con una tercera parte tado, otra a seis meses y otra a un año plazo. La propiedad es cada con corrales para caballos de carrera y mide 19 metros d a la Av. Club Hípico y a la Av. Beaucheff, por 80 metros de fo o menos; en total: 1,500 metros cuadrados, más o menos.

Más datos y antecedentes, en la Notaría Gaete y en el es abogado don Manuel Merino E., Agustinas 584.

Remate del Menaje de Cas
DEL SEÑOR GUILLERMO GANDARILLAS
AGUSTINAS 1279
Casi Esq. de Teatinos
HOY SABADO 16 A LA 1.30 P.

— HAY —

SALON.— Rico autopiano de concierto "Fiche", con zas, amoblado Luis XVI, laqué gris; tapiz de seda lis azul, gran espejo de chimenea con marco dorado, lámpara e trica de pie, de bronce y ónix; vitrina de caoba con m quetería y bronces, mesitas de centro, columnas con bron jardineras, estores bordados, rica alfombra de una pieza tripe cortado, espejo marco de nogal, con consola, cua al óleo de varios autores, estatuas, lámpara eléctrica con c tales, etc., etc.

ESCRITORIO.— Amoblado de cuero rojo forma Ches field, sofá y dos sillones, escritorio de cortina de caoba, de medio ministro, caja de fierro Styles, casi nueva, alf bra de 1 pieza de tripe cortado, cuadros, grabados, ador lámpara eléctrica, etc.

COMEDOR.— Amoblado francés con espejos y már les, compuesto de: aparador y dos trinches, mesa de corre ras, 12 sillas de junco, carpeta de mesa de mouquet, serv de porcelana Limoges, otro servicio de loza inglesa, crist ría para 12 personas, servicios de té de plaqué, cuchille fuentes, alcuzas, paneras de plaqué, manteles y servill de granite, de hilo, cuadros al óleo, rica alfombra de tripe c tado de una pieza, lámpara eléctrica, reloj de colgar, etc.

DORMITORIO.— Rico amoblado de roble amerciano, c puesto de ropero de 3 cuerpos con cajonería, cómoda chi nier, mesa de toilette y dos veladores con cubiertas de c tal, dos catres de bronce con sommiers, un gran cuadro **Virgen de Murillo,** muebles de asiento de mouquet, alfo de una pieza de tripe cortado, grabados, etc.

OTROS DORMITORIOS.— Amoblados con roperos de y 2 cuerpos de forma inglesa, cómodas, veladores, pe dores, **un gran guardarropa con espejos,** catres de bronce, modas de jacarandá antiguos, amoblados de asiento, al bras de tiras.

VARIOS.— **Dos lindos helechos (alsophilas),** un ja del Cabo, y muchas plantas en maceteros. Un lote de ca **rios hamburgueses,** machos y hembras. Tina de baño ca da, Califont, lavatorio de patente de loza, con sus útiles, m bles de vestíbulo, paragüeros con espejos, sillas americana cocina económica, útiles de cocina, muebles de mimbre y m chas otras especies a la vista

Luis Tagle Velasco,
MARTILLERO DE HACIENDA

Banco de Chile
REMATE JUDICIAL

El 5 de AGOSTO PROXIMO, A LAS 3 P. M., se rematará en el 4.o Juzgado Civil de Santiago, el sitio 10 de la manzana N.o 1 del Plano N.o 3 de la Población Garín, Comuna de Yungay, en este departamento.

MINIMUM: $ 8,622

que se paga al contado.

Bases y antecedentes en la Secretaría del 4.o Juzgado Civil. Títulos y más datos en la oficina de don Osvaldo García Burr, Huérfanos N.o 948.

J-17

Remate de Prendas de Plazo Vencido

Hoy Sábado 16 de Julio, a las 10 A. M., el martillero señor Araya, rematará en la **Casa de Préstamos "LA ESMERALDA",** calle Cochrane **N.o 699,** las prendas no res y comprendidas entre los 18209 a 21522.

HAY: ternos de casimir, de crea y lienzo, vestidos, frazadas, batas, sobrecamas, de velo y seda, pantalones, con espejo, catres, relojes ta y níquel, bicicletas, cronómetro oro, calzado, tidad ropa blanca, etc., etc.

Hoy Sábado 16 de Julio, a A. M., el martillero señor matará en la **Casa de Préstam TIGRE", San Diego N.o** prendas no rescatadas y didas entre los números 68924.

HAY: anillos, rositas, de oro, relojes de oro, crea y lienzo, batas, abrigos floras, pantalones, ternos de mir, frazadas, colchas, máq coser, colchones de lana, pizadas, mantas de lana, armas de fuego, maletas, muchas otras especies que la vista de los interesados.

Las prendas estarán a la desde dos horas antes del PAGO AL CONTADO.

EL INSPEC

LA NACION

Santiago, 16 de Julio de 1921

CONTRA LA PAZ ARMADA

LA INICIATIVA DEL PRESIDENTE HARDING Y LOS PUEBLOS AMERICANOS

Ha sido la inspiración de un instante y la obra de unos cuantos días: nunca los prodigiosos medios de comunicación de que la ciencia moderna ha dotado al mundo han podido prestar a la humanidad más alto y señalado servicio que distribuir por todos los ámbitos del globo las voces de concordia de que le ha cabido al Presidente de los Estados Unidos el honor de dar la señal. Hace apenas una semana nos hacíamos eco de la satisfacción profunda con que la opinión mundial recibía la invitación del Presidente Harding a una conferencia en que los Estados más poderosos del mundo estudiasen el medio de contener la ola de los armamentos que viene amenazando la paz universal, aún no bien restablecida después de la tragedia de 1914, y ya debemos recogernos un instante a considerar la acogida triunfal que esta iniciativa ha encontrado en todos los Gobiernos.

Cada día, desde entonces, el cable ha estado informándonos de la adhesión entusiasta de un nuevo Estado a la convocatoria para la limitación de los armamentos lanzada desde Washington. Gran Bretaña, la Francia, Italia, el Japón, China, todos los países que en mayor o menor grado experimentaron en su organización las sacudidas quebrantadoras de la última guerra, han manifestado ya su vivo deseo de acudir a esas deliberaciones de donde habrá de surgir la nueva política universal sobre armamentos, asentada sobre normas de confianza leal y recíproca entre los pueblos. Y el Pontífice romano se ha apresurado también a aportar a la magna idea el valioso concurso de su influencia moral.

Pero junto con expresar nuestro júbilo por estos hechos que auguran a la iniciativa Harding una próxima materialización en acuerdos y actos de las grandes potencias militares del mundo, es necesario que nos detengamos a reflexionar sobre las derivaciones que esta trascendental mudanza tendrá para los países pequeños que por su escasa potencia militar no tendrán participación directa en ella. Es el caso, por ejemplo, de los países suramericanos.

La transformación que en los procedimientos de las grandes potencias navales y militares determinará la Convención sobre armamentos en que habrá de traducirse la invitación del Presidente norteamericano, colocará a las grandes industrias que se han desarrollado hoy a límites insoñados para atender a las necesidades crecientes de cada Estado en el mantenimiento de la paz armada, en la exigencia imperiosa de buscar salida para el excedente de producción que, por lo menos mientras se dan tiempo para transformar a su vez la naturaleza de su jiro, se originará de la paralización repentina de la demanda habitual.

Los países pequeños serán entonces el campo donde se ejercitarán las actividades de los colosos de la industria guerrera, que los harán objeto de las influencias que muchas veces han puesto en juego en otros continentes, para mantener encendido en los Gobiernos y los pueblos el sentimiento de desconfianza internacional que hace indispensables los armamentos. Los medios de que la industria bélica dispone para estos fines son infinitos, y frecuentemente se hacen sentir sin que se advierta cuál es la fuerza oculta y poderosa que los mueve. La opinión del Continente debe prevenirse contra la acción velada o explícita de los grandes constructores de elementos bélicos, que en esta porción del mundo, por desgracia perturbada todavía a causa de dificultades internacionales, encontrarán siempre manera de fomentar recelos y animosidades favorables a sus intereses.

El mundo desea volver la espalda a la política de la paz armada, extenuadora y eterna fuente de inquietudes y recelos; quiere concentrar sus energías en la restauración de las fuerzas económicas agotadas por un cataclismo guerrero que fué, precisamente, la cosecha sangrienta de esa paz armada que las potencias cultivaron durante medio siglo de dispendiosas competencias de armamentos.

Los jóvenes pueblos de la América Latina, que todavía no terminan de organizar siquiera sus fuerzas para la explotación de las grandes fuentes económicas que les brinda la naturaleza privilegiada del Continente, deben precaverse contra las consecuencias de su ausencia de la Asamblea a que las naciones de primera magnitud se han dado cita para sacudirse para siempre de la pesadilla de la paz armada.

MY LORD
Cigarrillos hechos
CON TABACO MARYLAND

ACERCAMIENTOS Y DISTANCIAMIENTOS SURAMERICANOS

Se ha publicado, y no ha sido desmentida todavía, la noticia de la suspensión de las relaciones diplomáticas entre el Ecuador y la República peruana. Motivo ostensible de este rompimiento sería el hecho ya comentado por nosotros, de no haberse adherido el primero de estos países a las fiestas del Centenario de la Independencia, que deben celebrarse el 28 del presente en Lima.

Pero la causa fundamental de esta divergencia sería mucho más honda, y debería encontrar sus raíces en un problema secular de fronteras, que es análogo al que sustenta Colombia con el Perú. Tenemos, pues, que hay un solo Estado que no ha arreglado sus cuestiones pendientes a la luz de los ideales de la armonía y de la paz continental, y que se empecina en seguir manteniendo el ruido de las armas en las costas del Pacífico.

Por el momento no queda ningún otro país suramericano que no haya comprendido las ventajas de la tranquilidad en todas sus fronteras. Y no podría decirse tampoco que es el pueblo peruano el que atiza la hoguera de la discordia en el hogar común. Por el contrario la sociedad y las clases cultas de la nación del Rimac, siempre han mirado con simpatía la idea de deponer toda añeja rencilla y de estrechar por todos los medios posibles las vinculaciones económicas y las reciprocidades financieras.

El factor de perturbación consiste en que la suerte ha querido que en el Perú haya siempre ambiciones políticas capaces de convertir en bandera partidarista para la conquista del poder, las cuestiones pendientes con los vecinos.

Y por eso, puede decirse, que así como en la condenación unánime que merece el viviente atentado contra el derecho que se encarna en el Gobierno del señor Leguía no hay la menor acritud ni la menor invectiva contra los ciudadanos de ese país, así también en la abstención de concurrir al Centenario proclamada por Venezuela y Ecuador, y lógicamente asumida por Chile desde mucho tiempo atrás, no entra para nada un desconocimiento de las glorias y de los merecimientos que encierra la historia de esa democracia, momentáneamente sojuzgada por un dictador.

Porque nosotros más que nadie deseamos que se restablezca en ese país el imperio de las garantías constitucionales y de las libertades públicas de que disfruta toda América, y que haya, por fin, en el palacio de los virreyes un Gobierno de generación popular, capaz de liquidar justicieramente sus diferencias con Ecuador, con Chile y con sus demás vecinos.

Lo que se combate en estos momentos en nombre de la Humanidad, del progreso y del prestigio mismo de todas estas Repúblicas del Nuevo Mundo, es el sistema de los Gobiernos generados en los motines de cuartel o en las asonadas, porque tales Gobiernos ponen en constante peligro la paz suramericana.

Fruto de las necesidades políticas de esas dictaduras han sido siempre las guerras injustas y las guerras frecuentes. Porque esos Gobiernos bamboleantes han tenido por la fuerza que distraer la atención pública más allá de las fronteras, para ganarse la estabilidad en el mando mientras esas contiendas puedan continuar con mayor o menor suerte. Colóquese sobre el mejor de los pueblos uno de estos Gobiernos y el mundo en torno de ellos se volverá un infierno. Es lo que nos pasa a todos los que limitamos con el Perú.

De este modo la política exterior de un pueblo tan culto y viril como el Ecuador, ha tenido que adoptar por la fuerza de la razón de los hechos diarios de la vida suramericana, la mismas normas y orientaciones que la política internacional de Chile. Igual cosa ha ocurrido con Venezuela. Y hasta ahora todo hace suponer que carece de fundamento el rumor de que Colombia al enviar una Embajada a Lima, haya cambiado su actitud anterior, por un principio de entente con el Gobierno de Lima.

Esta valiente actitud contra los Gobiernos autocráticos, ha llevado al Ecuador, sobre todo, hasta asumir una actitud cortante con su vecino del sur. Y a su vez en la prensa de Lima se han levantado voces de conquista, voces de desmembramiento territorial, que piden que Guayaquil sea conquistado por el poderío peruano. Todo esto ofrece antecedentes para creer que en los días venideros y por mucho espacio de tiempo, la tirantez persistirá entre ambas repúblicas.

La actitud del Ecuador con respecto a Chile jamás ha variado. Hemos tenido siempre en ese país un aliado sincero e incontrastable, que sufre los mismos rencores y amenazas, aún más grandes que nosotros, por parte de un adversario irreconciliable, pero que no se arredra cuando se trata de rendir homenaje a las grandes normas morales que rigen los pueblos de esta edad de la cultura universal.

El Ecuador merece así en estos momentos un redoblado sentimiento de simpatía y de adhesión por parte de Chile, y al expresarlo desde estas columnas creemos ser fieles intérpretes de una opinión que comparten todos nuestros conciudadanos. Debemos dejar ésto bien en claro y exteriorizarlo solemnemente a la faz de la América. Es preciso que el Ecuador sepa cómo se comprende aquí su actitud y cuán fuerte es el eslabón que acaba de agregar a la amistad que durante un siglo nos ha unido sin cesar.

El Hombre de Negocios
que sienta que su aptitud para el trabajo no es ya la misma de antes, encontrará en la
RECALCINE
un restaurativo completo.
La
RECALCINE
aumenta la actividad mental, nerviosa y muscular y ha llamado mucho la atención de los médicos debido a su eficacia en los casos de
NEURASTENIA
Representantes para Chile
Weinstein y Cía.
BOTICA ITALIANA
Huérfanos 1020

AL PASAR

NUESTRO CONCURSO DE CUENTOS

Después de largo y prolijo estudio realizado por cada uno de los miembros del Jurado del Concurso de Cuentos abierto por nuestro diario, éste ha puesto término a sus tareas en el día de ayer.

El Jurado ha discernido ya los diversos premios acordados, y ha empezado a redactar su fallo en el cual dará las razones que ha tenido en vista al otorgar las respectivas recompensas entre los ochocientos y tantos concursantes. Este fallo será publicado en dos o tres días más.

RUBEN DARIO EN ESTADISTICA

Los periódicos y revistas parisienses comentan los esfuerzos de los editores alemanes por conquistar el mercado intelectual de la América Latina.

Parece ser que, siguiendo las enseñanzas de la muy paciente y erudita ciencia germánica, los editores hamburgueses han confeccionado innumerables cuadros estadísticos que resumen en cifras exactísimas la influencia intelectual de las naciones europeas en América. Como ejemplo, un periódico francés reproduce una curiosa estadística alemana relativa a la nacionalidad de las citas literarias observadas en la obra de Rubén Darío. Los resultados obtenidos fueron los que siguen:

Sobre 679 citas anotadas, 320 pertenecen a autores franceses; 200 a autores españoles; 85 a autores alemanes; 32 a los ingleses; y 21 a los americanos del norte.

De los franceses, los más citados por Darío fueron Verlaine (17 veces), Víctor Hugo (15 veces), Baudelaire (11 veces)...

De los alemanes, Nietzsche fué citado 15 veces, Goethe, 10 veces, y Heine y Shopenhauer, 9 veces...

La estadística debe resultar interesante para algún ilustre profesor del **Deutschsudamerikanisches und iberische Institut**. Pero en Francia ha provocado algunas crónicas risueñas de Courteline y Tristán Bernard...

UN ERROR

En nuestro editorial de ayer, sobre la Hacienda Pública, se incurrió en un error. Al fijar el déficit del ejercicio financiero de 1921, se inscribió la suma de 188.6 millones, en vez de 88.6. Esta diferencia hubo de influir, naturalmente, en las cifras sub-siguientes, siendo causa de una alteración proporcional en los totales globales de los déficit hasta 1922.

La Flor de Cabañas
HABANOS EXTRA FINOS
Cigarrillos

LIBROS FRANCESES

Sara Bernhardt. — Petite idole	$ 7.00
Bordeaux.— La Resurrection de la chair	$ 7.00
Bordeaux.— La Chair et l'esprit	$ 7.00
Claude Anet.— Petite Villa	$ 6.80
Francis Jaumes.— Le libre de Saint Joseph . . .	$ 7.00
Maurice Barrés.— Génie du Rhin	$ 7.00
Marcell Tinagre.— Perséphone	$ 6.80
Philippe Monnier.— Venise aux XVIII siecle. . . .	10.00
Lyanty.— Lettres du Tonkin, 2 vol.	$ 40.00

LIBROS CHILENOS

G. Subercaseaux.— "El sistema monetario y la organización bancaria de Chile", vol. en 4.o de 410 pág. Santiago 1921. (apareció ayer)	$ 12.00
J. Pérez Canto.—"El Banco Central de Chile". 514 pág. en 8.o. Santiago 1921	15.00
Alm. Silva Palma.— "Crónicas de la Marina Chilena", con ilustraciones de P. Subercaseaux . . .	$ 4.50
Alm. Silva Palma.— Viaje al Mediterráneo, obra con muchas ilustraciones .	$ 3.00
B. Orrego Vicuña.— Obras Literarias. vol. en 8.o— Santiago 1921	$ 5.00
J. E. de Vos.—Las tres edades del progreso. Santiago 1921	$ 2.50

ZAMORANO Y CAPERAN
Compañía 1015.—Casilla 362

NOTAS POLITICAS Y PARLAMENTARIAS

LA CLAUSURA DE LOS DEBATES

La Cámara de Diputados aprobó ayer una indicación del señor Silva Cortés, para postergar la discusión de la reforma del artículo 84 del Reglamento

La misma Corporación designó ayer sus Comisiones Especiales de Reforma de la Constitución y Reglamento, de Salitre y Colonización

MAÑANA SE EFECTUARA EN ILLAPEL LA REPETICION DE LA ELECCION DE DIPUTADOS

La Comisión de Policía de la Cámara estudió ayer y aprobó diversas economías en los servicios internos de la Corporación

Hoy se reunirá la Junta Ejecutiva Liberal Unionista

REFORMA DEL REGLAMENTO DE LA CAMARA

Nuevamente ha sido postergada la discusión de los informes producidos por la Comisión Especial que últimamente estudió los proyectos de reforma del Reglamento de la Cámara de Diputados.

Como se sabe, la representación parlamentaria liberal aliancista, formuló en la sesión del Sábado próximo pasado, una indicación para celebrar sesiones especiales los Martes y Miércoles de cada semana, que estarían destinadas a la discusión de la reforma del artículo 84 a, 84 f, del Reglamento, que se refiere a la clausura de los debates.

Esta indicación, que fué aprobada por gran mayoría, fué objeto de una acalorada censura de parte de los bancos de la minoría parlamentaria y especialmente de la representación conservadora, la cual calificó la moción de los diputados liberales aliancistas como un acto político, de abierta hostilidad y notificó a la mayoría y al Gobierno, por medio de uno de sus más autorizados miembros, el señor Silva Cortés, que desde ese momento cesaba la cordial cooperación que la minoría venía prestando a los proyectos del Gobierno y a la acción de la mayoría en el despacho de algunas leyes importantes, recobrando así, su derecho para hacer una levantada y fiscalizadora oposición.

Hecha esta notificación, en los precisos momentos en que pendía de la consideración de la Cámara el despacho de los proyectos de sueldos del profesorado y el del empréstito interno, que con tanta urgencia solicitaba su despacho el Gobierno, hubo de tramitarse entre los Comitees Parlamentarios algunos acuerdos en el sentido de obtener de la representación liberal aliancista la postergación de los efectos de la indicación aprobada, con lo cual la minoría cedería en sus propósitos de oponerse al despacho de esas dos leyes.

Como estos acuerdos se refirieron únicamente a las sesiones especiales del Martes y Miércoles de la presente semana, la discusión de la reforma del artículo 84, debía iniciarse en las sesiones de esos mismos días de la próxima semana y, en esta situación, el señor Silva Cortés, en la sesión de ayer, formuló una indicación para destinar estas sesiones a la discusión de los proyectos del Tribunal de Colonización, Reserva de Cabotaje y nuevos proyectos informados por la Comisión de Hacienda.

La indicación del señor Silva Cortés, fué aprobada por 22 votos contra 20, quedando en consecuencia, nuevamente postergada la discusión de la reforma de la clausura de los debates, hasta las sesiones del 26 y 27 del presente.

ELECCION DE ILLAPEL

Mañana se efectuará en algunas mesas de los departamentos de Illapel y Ovalle, la repetición de la elección de diputados, anulada por acuerdos tomados por la Cámara respectiva, al fallar la reclamación interpuesta por el candidato señor Gentoso.

Como se sabe, concurrirán a esta lucha complementaria los señores Juan Antonio Echavarría, de filiación nacional y don Eduardo Gentoso, demócrata, cuyos poderes fueron aprobados presuntivamente.

Respecto al posible resultado de esta elección, no es posible aventurar un juicio definitivo, pues, ambos candidatos creen contar con el número de votos suficientes para salir triunfantes.

Para asegurar la corrección del acto electoral e impedir que se renueven los procedimientos reclamados por el señor Gentoso, la Cámara, como lo informamos oportunamente, designó una Comisión compuesta de 11 de sus miembros, que se ha trasladado en la tarde de ayer a Illapel, a objeto de dar cumplimiento a su cometido.

JUNTA EJECUTIVA LIBERAL UNIONISTA

La Junta Ejecutiva del Partido Liberal Unionista, está citada a sesión para hoy, a las 6 y media, en el Club Liberal, Catedral 1291.

Se nos pide encarecer la asistencia de los miembros de la Junta a esta sesión, por haber asuntos de importancia que tratar.

TABLA DE SESIONES

Como lo hemos anunciado, hoy se reunirán con el Presidente de la Cámara, los presidentes de las Comisiones Permanentes, a fin de proceder a la formación de la tabla de materias que debe discutir la Corporación en el presente período de sesiones ordinarias.

COMISIONES PERMANENTES

Ayer se reunió la Comisión de Agricultura del H. Senado, y después de un breve debate, se acordó informar el proyecto del ferrocarril de Lebu a Los Sauces, introduciéndole algunas modificaciones de detalles, en la parte relativa a las expropiaciones.

—Para hoy están citadas las de Hacienda, de la misma Cámara, a las 2 y media P. M., a fin de continuar estudiando el problema del salitre; la de Hacienda de la Cámara de Diputados, para ocuparse del proyecto de impuesto a los fósforos; y la de Legislación Social, que estudia el Código del Trabajo.

—La de Legislación y Justicia de esta Cámara, no celebró sesión ayer por falta de número.

COMISIONES ESPECIALES

En su sesión de ayer, la Cámara de Diputados designó las siguientes comisiones especiales:

Comité de Reforma Constitucional y Reforma del Reglamento

Barros Castañón don Manuel, Rodríguez Mac-Iver don Enrique, Gumucio don Rafael Luis, Vidal Garcés don Francisco, Cárdenas don Nolasco, Mujica don Horacio, Saavedra don Cornelio, Salas Romo don Luis, Cruzat don Aníbal, Escobar don Ernesto, Claro Lastarria don Samuel.

Comisión Especial de Salitre

Serrano Arrieta don Luis, Guzmán don Leonardo, Sierra don Wenceslao, Silva Campo don Gustavo, O'Ryan don Manuel J., Ramírez Frías don Tomás, Undurraga don Luis, De Castro don Carlos, Sánchez G. de la H. don Roberto, Guerra don Jorge Andrés, Edwards Matte don Guillermo.

Comisión de Colonización

Matte Larraín don Domingo, Grez Padilla don Eduardo, Montecinos don Arturo, Oettinger don Adolfo, Navarro don Braulio, Cárdenas don Nolasco, Valencia don Absalón, Escobar don Ernesto, Rodríguez don Aníbal, Mena don Pedro, Forster don Guillermo.

A COMISION

A continuación, el Presidente propuso que se acordara pasar a la Comisión de Hacienda el mensaje que crea el Consejo General de Puertos, (que está en Comisión Especial); y a la Comisión de Legislación y Justicia el mensaje y la moción del señor Lorca Marcoleta, sobre reforma del Código de Minería, (que está en Comisión Especial de Minería).

LA CAMARA DE DIPUTADOS REDUCIRA CONSIDERABLEMENTE SUS GASTOS

En vista de la grave crisis que aflige al Erario Nacional, existía el pensamiento en todos los grupos políticos de la Cámara de Diputados, de introducir en los gastos de la Corporación el mayor número posible de economías, para concurrir así a los esfuerzos que el Gobierno hace actualmente en igual sentido, respecto a casi todos los servicios públicos de la Nación.

Al efecto, en una reunión celebrada ayer por la Comisión de Policía de la Cámara, que es la que tiene el manejo interno y económico de esa rama del Parlamento, se trató extensamente esta cuestión y después de un largo debate se acordó reducir el servicio de la mesa de once.

Las economías acordadas en este servicio reducirán más o menos a la mitad el gasto que actualmente impone.

La Comisión volverá a reunirse el Martes próximo, a fin de estudiar otras fuentes de gastos susceptibles de que se le introduzcan economías y los cuales se espera reducir también en proporción considerable.

RESERVA DE CABOTAJE

En la sesión de ayer continuó la discusión del proyecto de ley que reserva el cabotaje para las naves de la Marina Mercante Nacional.

Se suscitó un largo debate, en el cual intervinieron numerosos diputados, quedando pendiente la discusión para la sesión de hoy.

LAS DOCTRINAS SOCIALISTAS

El diputado por Antofagasta, señor Recabarren, usó de la palabra en la hora de los incidentes de la sesión de ayer, para hacer una exposición de las doctrinas del Partido Socialista.

En otras columnas damos una reseña del discurso del señor Recabarren.

FELICITACION

El diputado por Tocopilla, señor O'Ryan, ha recibido el siguiente telegrama de felicitación de la Sociedad de Capitanes y oficiales de la Marina Mercante de Chile, de Valparaíso, con motivo del discurso que pronunció en la Cámara últimamente, al discutirse la ley que reserva el cabotaje a la marina mercante nacional:

Señor Manuel O'Ryan, Cámara de Diputados.—En nombre de la sociedad de capitanes y oficiales de la marina mercante de Chile y en el mío propio envíole a V. S. los más sinceros agradecimientos por vuestro patriótico concurso aportado a favor del personal chileno de mar en discusión ley de cabotaje, es esta una obra que enaltece a V. S. y al Parlamento chileno y nos da a nosotros oportunidad para trabajar por el engrandecimiento de nuestra flota mercante base de la prosperidad nacional.—**José Róbinson**, presidente.

PARLAMENTARIOS EN VIAJE

Ayer se dirigió a Chillán, el diputado por ese departamento, señor Héctor Zañartu Urrutia.

EN LA SESION INAUGURAL DE LA ASAMBLEA DE PROPAGANDA CONSERVADORA

Lo que piensan los conservadores de la situación social y política

Anoche, a las 9 y media, se efectuó la sesión inaugural de la Asamblea de Propaganda del Partido Conservador.

A este acto, que había despertado un grande interés en todos los elementos de este Partido, asistió una numerosa y selecta concurrencia, notándose la presencia del presidente del Partido, señor don Carlos Aldunate Solar, del senador por Santiago señor Francisco Huneeus, de los diputados señores Ramón Herrera Lira y Joaquín Irarrázaval y de muchos otros dirigentes de esta colectividad política.

Abrió la sesión el presidente de la Asamblea, señor Narciso Rivera Silva, en un elocuente e inspirado discurso y en el cual dió a conocer algunas de las nuevas tendencias político-sociales que se diseñaban en el seno de esta colectividad y que seguramente servirían para afirmar las orientaciones francamente democráticas que sus dirigentes deseaban y esperaban imprimirle.

A continuación hizo un balance de la acción política y social desarrollada por la Asamblea en el año anterior, para demostrar que todos sus actos estaban inspirados en la más alta y pura doctrina de la democracia cristiana, ideal por cuya realización ha trabajado la juventud conservadora con singular tesón y a cuyo servicio ha puesto sus mejores energías.

Saludó y agradeció, en seguida, la presencia de los señores Aldunate Solar, Huneeus y demás parlamentarios, manifestando que esto contribuía a dar a la juventud conservadora alientos y ánimos para seguir batallando por sus ideales.

Terminó solicitando de la Asamblea que, como un homenaje al Presidente del Partido, señor Aldunate, y a la representación parlamentaria, personificada en el senador señor Huneeus, la concurrencia se pusiera de pie, indicación que fué acogida con gran entusiasmo, tributándoseles una cariñosa ovación.

Terminados los aplausos, se concedió el uso de la palabra al Presidente del Partido, señor Aldunate Solar, quien, en su nombre y en el de la representación parlamentaria, agradeció a la Asamblea y a su Presidente el sentido homenaje que se acababa de tributarle.

En seguida, en frases breves y elocuentes, expresa que al concurrir a este acto, no hace sino cumplir con su deber y que su misión, sea como jefe del Partido, o como simple soldado de sus filas, es participar en los debates de sus organismos directivos para estar así en contacto directo con las fuerzas vivas, especialmente con la juventud, y poder apreciar personalmente sus deseos y esperanzas.

Recuerda, a continuación, la estrecha comunidad de ideas y de acción que siempre ha reinado entre los parlamentarios conservadores, y manifiesta que, en los doce años que perteneció al Senado de la República, a pesar de no haber tenido jamás los representantes conservadores un comité y haber presidido todos sus actos la más completa y amplia libertad, esta igualdad de pensamiento y de acción no se rompió, debido a que todos sus actos obedecían a la realización de un ideal y no se generaban por el mandato de un hombre.

Habla a continuación de la disciplina que debe presidir todos los actos de un Partido, y señala la del Partido Conservador como un ejemplo digno de imitarse, pues, como lo ha dicho ya, está inspirada no en mezquinos intereses políticos del momento, sino en un ideal: servir leal y patrióticamente la causa de la República y la defensa de sus instituciones que fundaran y dieran vida los fundadores del Partido Conservador.

Al terminar el señor Aldunate Solar, se le tributaron grandes aplausos.

Usa en seguida de la palabra el señor Emilio Tizzoni, quien, con sobria elocuencia, señala la vasta labor que el país y el Partido espera de su juventud, tanto en el orden político como en el social, estudiando y sirviendo las grandes aspiraciones nacionales. Agrega que esta frase debe ser el lema de la Asamblea, porque ella encierra las causas más nobles y elevadas, cuya defensa debe tomar decididamente el Partido Conservador.

Hace un recuerdo de los conservadores de antaño que fueron eminentes servidores de la República, que con el esfuerzo de su talento, con el sacrificio de sus intereses, sirvieron al país hasta organizarlo sobre bases inconmovibles, dándole una Constitución ampliamente liberal, otorgándole instituciones como la Comuna Autónoma, a la cual califica como la más grande conquista del Partido, realizada por uno de sus más ilustres jefes, don Manuel J. Irarrázaval, y termina manifestando que los hombres y los ideales deben corresponder y estar en armonía con los tiempos en que se vive, para que la obra de un Partido sea efectiva y duradera.

Como los anteriores, el señor Tizzoni fué muy aplaudido.

El Presidente de la Asamblea, señor Rivera concede la palabra al senador señor don Francisco Huneeus. Este prestigioso dirigente conservador comenzó trazando un sombrío cuadro del estado actual del país, y declarando que él se debía a la pérdida de la fe y al triunfo del materialismo sobre las creencias religiosas.

Agregó que la enorme crisis que afectaba a la Nación, en todos los órdenes de sus actividades, había nacido en la pasada lucha presidencial, en la cual se habían excitado indebidamente las pasiones populares, aprovechándose de la ignorancia y de la ceguera del pueblo, para ponerlo al servicio de una causa personal.

"Está en bancarrota la Caja Fiscal, dijo el señor Huneeus; esto se grita y se dice a los cuatro vientos, sin tenerse el valor moral suficiente para gritar que la bancarrota que más daño hace al país, es la de la intelectualidad, de la moral, de los sentimientos afectivos de los hombres y que en esta situación, con grave daño para la tranquilidad de la Patria, se han explotado sentimientos de odio de clase infundados.

Al dar término a su discurso, la concurrencia aplaudió con entusiasmo al señor Huneeus.

A continuación, el señor Raúl Claro Solar, obedeciendo a la insistencia de los asistentes, usó de la palabra. Principió declarando que se sentía desorientado y que no comprendía el momento actual porque atravesaba el país. Que el espíritu de desorden que se presentía en el ambiente, había tenido su origen, según él creía, en la pasada lucha presidencial, y agregó, que si el Partido Conservador, no recobraba el verdadero lugar que le correspondía en la defensa de las instituciones fundamentales de la República, a las cuales él había dado vida y forma, la desorganización industrial del país tomaría cuerpo hasta el punto de hacer imposible después, toda defensa del orden social. Manifestó que se había creado, con el halago de las pasiones del pueblo, una crisis moral que ya, probablemente no podría desaparecer.

Se declaró francamente disgustado con la acción de la representación parlamentaria del Partido, combatiendo la actitud de expectación e indiferencia que ha adoptado, y señala algunos graves errores de la actual administración que han originado críticas aún de miembros de la combinación de Gobierno, observando los parlamentarios conservadores, un silencio que es revelador de la atonía en que se encuentran.

Teme que en esta lucha que se ha establecido entre los partidos políticos por atraerse las voluntades de las masas populares, haga caer al Conservador en el funesto error de la oferta sobre la oferta, es decir, prometer más reformas sociales que las que han ofrecido los partidos de Gobierno. Señala a este error, como el causante de la situación interna de Italia y de otros países del Viejo Mundo, del cual el orador acaba de llegar.

Por último se refiere a la República de los Soviets y dice que ella no existe porque ha sido borrada de los límites de la humanidad y que ha sentido verdadera pena al imponerse del debate habido últimamente en el Directorio General del Partido Demócrata, en el cual oradores hubo que proclamaron aquel régimen como ideal y como la suprema conquista del hombre. Entra en diversas consideraciones, en seguida, para demostrar los desórdenes y excesos de aquel régimen, y termina formulando un voto para que el Partido Conservador recobre el verdadero puesto de lucha y de combate que le corresponde, en defensa del orden social, seriamente amenazado por la desorganización obrera e industrial que ve venir.

A continuación usó de la palabra el señor Carlos Cariola, quien en forma elocuente y sencilla, refutó algunos conceptos del señor Claro Solar en orden a la actuación que corresponderá al Partido Conservador, en presencia de los graves problemas sociales del momento.

Manifestó que, en toda colectividad política, eran necesarias y saludables la existencia de las ju-

BUEN FUNDO EN ARRIENDO
NECESITAMOS
Que esté ubicado entre Santiago y San Fernando. De unas 500 cuadras planas bien regadas, adecuadas para todo cultivo: pastos, siembras, etc.
BUEN CANON: HASTA DE $ 100,000
Dirigirse a nuestro
DEPARTAMENTO DE FUNDOS
FREUDENBURG & BALMACEDA
330 MORANDE 330

LA INDUSTRIA MODERNA

No sólo por el afán de la competencia, sino también por el deseo de crear para la comunidad mayores elementos de progreso y bienestar, aumenta a diario la consagración de las actividades humanas al desarrollo de la industria. Los hombres de ciencia toman en él tanta parte como los capitalistas, cada quien en su ramo, y son frecuentes las sorpresas que se nos dan en ese sentido.

Muchos son, por ejemplo, los inventos medicinales contra la dispepsia y las afecciones del hígado; mucho el esfuerzo científico dedicado a combatir esos males, cuyas víctimas son infinitas en número; pero habrá pocas preparaciones que podrán superar a la Salvitae, la cual por su variada utilidad, especialmente en las dolencias indicadas, está recomendada por los médicos más conocidos.

Cuantos se han sometido al uso de ella — y todo el mundo puede hacerlo, porque su precio es de una modicidad sin par — constitúyense en sus mejores propagandistas y proclaman su excelencia.

Propietarios

Tengo numerosos pedidos de casas habitación, de $ 200 a $ 500 mensuales, y situadas en cualquier barrio. **LOS PROPIETARIOS NO PAGAN COMISION**, y la oficina se encarga del rápido alquiler de la propiedad.

ALQUILERES
LOS PROPIETARIOS NO PAGAN COMISION

COMPAÑIA.— Casa en bajos, en muy buena situación, compuesta de dieciocho piezas habitación, piezas de servicio, cocina, piezas para guardar. Gas. **Canon: $ 1,000.**

DELICIAS.— Casa en bajos y altos, veinte piezas habitación, piezas de servicio, cocina, dependencias, etc. Luz eléctrica y gas. **Canon: $ 1,500.**

SAN ANTONIO.—Espléndida casa de dos pisos. Segundo piso: gran hall, dos salones, gran comedor, dormitorios, baño y dependencias. Tercer piso: numerosas habitaciones y dependencias. **Canon: $ 1,350.**

CARLOS OSSANDON B.
168 — BANDERA — 168
Horas de oficina: de 9 A. M. a 12 M. y de 1.30 adelante.

"LA UNIVERSAL"

Compañía Internacional de Seguros Generales

Autorizada por Decretos Nos. 600, Marzo 21 de 1919; y 708, de Mayo de 1921

OFICINAS:

PRAT N.o 68 :-: CASILLA 553
VALPARAISO

BANDERA N.o 72 :-: CASILLA 249
SANTIAGO

Agencias en toda la República

EL SORTEO DE CUPONES SERIE B
— DE —

Certificados de Depósitos

tendrá lugar el 25 DE JULIO y se advierte a los suscritores que están a su disposición, en las oficinas de la Compañía, los que corresponden a sus pólizas.

Valor de cada cupón: Dos pesos

PREMIOS $ 12,500

DIVIDIDOS EN:

Uno de...	$ 5,000.00
Uno de...	2,500.00
Dos de...	1,000.00
Tres de...	500.00
Cuatro de...	200.00
Cinco de...	100.00
Cuatro de...	50.00

Cuota de incorporación y cuota mensual:
$ 2 $ 2

Aún es tiempo de suscribirse.

También en dicha fecha se llevará a cabo el 2.o Sorteo de los "CONTRATATOS DE CAPITALIZACION", en conjunto con las Pólizas "DOTALES" de "La Equitativa del Pacífico", que estén con sus cuotas al día.

AVISO

"LA UNIVERSAL" es una institución de seguros matemática y sólidamente organizada, con larga experiencia práctica y científica en todos los ramos que comprenden su administración.

Está INCORPORADA, además, a las Asociaciones de ASEGURADORES CONTRA INCENDIO y MARITIMOS.

Seguros contra Incendios y Marítimos -:- Seguros de Vida -:- Dotales de Niños

---

NOVILLOS COMPRO

Necesito hasta 1,500 NOVILLOS, mestizos, de uno y de uno y medio años.

ACEPTO lotes de 100 novillos arriba.

Pedro Donoso y Cía.

Huérfanos 1225.—Casilla 521. — Teléfono 3451.— SANTIAGO

J-18

Fábrica de
Muebles Finos
DE
Arrázola y Canet

Donde encontrarán un variado surtido en muebles y catres de bronce a precio de fábrica.

SAN DIEGO 282-286

J-19

Con grandes facilidades en el pago

MUEBLES

SAN ANTONIO 62

Entrega inmediata

El Consulado General de Chile en Montevideo

CALLE 25 DE MAYO 494,

pone en conocimiento de los Productores, Industriales y Comerciantes en general, que está en condiciones de dar detalles que se le pidan, acerca del comercio en general y de ponerlos en relación con firmas serias e importantes.

S-16

MEDICAMENTOS HEPATICOS DE PATENTE

ELIXIR Y GOTAS de **BOLDO VERNE**
PARIQUINA DEL Dr. BARBOSA R.
GRANULOS **BOLDUINA** HOUDÉ
PILDORAS **DE WITT'S**
PILDORAS **COLELITICAS F. D. & Co.**
SAL **HEPATICA** y **LAXANA.**

Ofrecen: **ARESTIZABAL y Cía.**, Vaparaíso

SOCIEDAD ANONIMA
FERIA YZQUIERDO

En la Feria de HOY SABADO 16 habrá, como de costumbre, bastantes lotes de ganado gordo, entre

BUEYES, VACAS Y NOVILLOS

llegados de diversas zonas.

También se venderán:

100 OVEJAS gordas sobresalientes, llegadas de la República Argentina; y

40 VAQUILLAS de 1½ a 2 años.

JUAN ANTONIO GONZALEZ EDWARDS,
Gerente.

Sociedad "El Tattersall"

Remate de animales, maquinarias enseres en el fundo Morza (Estación Quinta)

EL SABADO 23 DE JULIO

se rematarán en el Fundo Morza (Estación Quinta) las siguientes existencias:

ANIMALES

97 bueyes de trabajo, 12 vacas y vaquillas, 8 vacas paridas, 3 toros, 1 potro chileno, 6 yeguas mestizas, 1 tronco de 3 yeguas cocheras muy buenas, 13 caballos de montura de patrón, 43 caballos de pearas, 22 potrones y potrancas.

MAQUINARIAS

1 motor Clayton, 1 trilladora "Case", 1 banco aserrador, 1 aventadora y desgranadora, 3 máquinas segadoras, 2 máquinas desclarincilladoras.

ENSERES

15 carretas y aperos, 1 fragua y herramientas, 15 arados de 1 punta, 7 arados de 3 puntas, 3 arados de 2 puntas, 4 arados para zarzamora, 5 rastras de clavos, 6 chuzos.

VARIOS

1 Romana Howe para animales, 1 coche flacre en buen estado, 200 quintales de fierro galvanizado en planchas en buen estado (800 planchas sin agujerear), 60 arrobas de vino y varios otros útiles y enseres.

Los interesados pueden salir de Curicó por tren de las 6.38 de la mañana para llegar a Quinta a las 7.21. Del norte se puede ir por el tren que sale de Santiago a las 8.30, que llega a Quinta a las 12.45, después de almorzar en San Fernando.

En la estación Quinta, habrá carruajes para seguir al Fundo.

Para el regreso a Curicó hay tren que pasa por Quinta a las 6.49 de la tarde; y para regresar al norte, hay tren que pasa por Quinta a las 6.25 de la tarde que llega a Santiago a las 11 de la noche.

Mayores detalles pueden consultarse en las oficinas de "El Tattersall", Huérfanos 1287.

Pago al contado.

DANIEL RISOPATRON,
Gerente

FERROCARRILES DEL ESTADO

TREN DE SAN ANTONIO

Desde el Jueves 21 del actual correrá el tren N.o 24 de invierno, que sale de San Antonio a las 15.10 y llega a Alameda a las 18.17. Desde la misma fecha, quedará suprimido el N.o 24-A, que corre actualmente.

Julio 12 de 1921.

EL ADMINISTRADOR DE LA 2.a ZONA.

20-jl

Se solicitan propuestas públicas para la armadura de 60 fogones de locomotoras.

Las propuestas se abrirán en el Departamento de Tracción y Maestranzas (Agustinas N.o 1260), el 5 de Agosto próximo, a las 10½ A. M.

Bases y antecedentes en dicho Departamento.

¡PONGA ATENCION!

HOY INICIAMOS UNA NUEVA Y ULTIMA
Rebaja de Precios

Ofrecemos todo nuestro lindo y variado surtido en

SOMBREROS

en modelos de la más alta novedad, a precios de verdadera baratura : : : :

Fábrica Nacional de Gorras y Sombreros
DELICIAS 2636, frente a Libertad
SUCURSAL N.o 1: SAN DIEGO 1140 Pdo. Av. Matta
SUCURSAL N.o 2: SOMBRERERIA ROSENBLITT
DELICIAS 2818
Entre Bascuñán y San Alfonso

Sociedades Anónimas

Banco Nacional

Desde hoy se reparte a los señores Accionistas el dividendo de 6 o|o acordado por la Junta General Ordinaria celebrada el 15 del corriente mes.

Santiago, Julio 16 de 1921.

ABEL GOMEZ,
Director-gerente.

SOCIEDAD ANONIMA
FERIA YZQUIERDO

A LOS SEÑORES ACCIONISTA

Para llevar a efecto el aumento de capital de $ 500,000 en 5,000 acciones de $ 100 cada una, acordado en las Juntas Generales Extraordinarias de 30 de Marzo y 25 de Abril del presente año y autorizado por Decreto Supremo N.o 1161 de 17 de Junio de 1921, se pone en conocimiento de los señores accionistas lo siguiente:

1.o Cada accionista tiene derecho para suscribir una acción por cada dos que existan anotadas a su nombre el día 15 del presente.

2.o El pago de las nuevas acciones ($ 100 por cada acción), deberá efectuarse en la oficina de la Sociedad, Estado 52, hasta el 30 del presente mes, y los accionistas deberán concurrir en seguida a la Notaría de don Javier Vergara Rodríguez (Morandé 242), para firmar la escritura de suscripción, previa presentación del recibo de pago.

3.o Expirado este plazo, cesa todo derecho del accionista a la suscripción de nuevas acciones.

4.o Las fracciones de acciones serán vendidas por la Sociedad, y si hubiere utilidad o un mayor valor sobre la par, se abonará posteriormente a los accionistas que corresponda.

5.o El Registro de Transferencia de Acciones estará cerrado desde esta fecha hasta el 30 del presente mes.

Santiago, 15 de Julio de 1921.

EL CONSEJO.

Compañía de Luz Eléctrica de Buin

En conformidad a lo dispuestos por el Art. 21 de los Estatutos, el Directorio cita a Junta General Ordinaria de Accionistas para el Jueves 28 del actual, a las 3 P M., en Bandera 419.

Santiago, Julio 16 de 1921.

EL SECRETARIO.

"La Nacional"

Caja de Ahorros y de Seguros

Dividendo N.o 71

Desde esta fecha queda a disposición de los señores Accionistas, en su oficina Huérfanos N.o 1,175, el dividendo de TREINTA PESOS por acción, acordado en la Junta General celebrada en esta fecha.

Santiago, 14 de Julio de 1921.
Por "La Nacional",

LUIS DAVILA L.,
Gerente.

J-1

COMPAÑIA de Minas de Cobre de Gatico

En conformidad con el acuerdo tomado en Junta General de Accionistas, el 21 de Junio último, el Registro de Accionistas se cerrará definitivamente desde el 21 del presente, inclusive, para los efectos del canje y emisión de acciones de la nueva Compañía Minas de Gatico.

La falta de aviso escrito se considerará como renuncia del derecho de suscribir las acciones de pago de la nueva Compañía, a que tienen derecho preferente.

Se hace notar a los señores Accionistas que en esa fecha perderán su derecho y las acciones que no se hayan suscrito el 20 del presente mes, serán distribuidas de acuerdo con la propuesta de suscrición de que se dió cuenta en la Junta General del 21 de Junio próximo pasado.

Valparaíso, 12 de Julio de 1921

EL GERENTE.

J-21

ASOCIACION del
Canal Población

Por acuerdo del Directorio se cita a los Accionistas de dicha Asociación a Junta General Ordinaria, que tendrá lugar el 25 de Julio, a las 2 P. M., en Santiago, Huérfanos 1179.

EL SECRETARIO.

J-15

Compañía Salitrera PERSEVERANCIA VALPARAISO

JUNTA GENERAL EXTRAORDINARIA

En conformidad a los Estatutos se cita a los señores Accionistas a Junta General Extraordinaria para el Lunes 25 de Julio de 1921, a las 4.30 P. M., en el local de la Compañía, calle Prat N.o 231 (Valparaíso).

El objeto de la citación es para tratar de la venta de toda la negociación de la Compañía, y, consiguientemente, de su disolución anticipada.

Desde esta fecha queda cerrado el Registro de Transferencias de Acciones hasta el 25 de Julio corriente inclusive.

Valparaíso, 13 de Julio de 1921.

EL CONSEJO DIRECTIVO.

J-25

Quiebra Banco Popular

Por decreto del señor Juez Letrado del Segundo Juzgado de lo Civil, don Ramón Fernández Bañados, se ha declarado en quiebra al Banco Popular.

Se nombró Síndico provisorio a don Horacio Fabres, designó "La Nación" para las publicaciones. Se fijó el 30 de Agosto próximo, a las 11 A. M., para la primera Junta.

Santiago, 17 de Junio de 1921.

O. DARRIGRANDI, Secretario.

BANCO ITALIANO

De conformidad con lo dispuesto en los artículos 44 de los Estatutos, se cita a los señores Accionistas a Junta General Ordinaria para el Sábado 23 del actual, a las 3 P. M. La reunión tendrá lugar en el local de la oficina, calle Cochrane N.o 919.

Valparaíso, 9 de Julio de 1921.

ANGEL MINETTI,
Presidente.

BANCO ITALIANO

Para los efectos del artículo 48 de los Estatutos, el Registro de Transferencia de Acciones quedará cerrado desde el 13 hasta el 23 del corriente mes, ambos inclusive.

Valparaíso, 9 de Julio de 1921.

CARLOS CASTILLO
Gerente.

Banco Español de Chile

Se cita a los señores Accionistas a Junta General Ordinaria para el JUEVES 21 DEL PRESENTE, a las 2 1|2 de la tarde, en la oficina del Banco, calle Prat esquina de la, con el objeto de someter a su aprobacion la Memoria y Balance, correspondientes al 1.er semestre de 1921.

Valparaíso, 10 de Julio de 1921.

FERNANDO RIO
Presidente.

Banco Español de Chile

De conformidad con lo dispuesto en el artículo del Réglamento del Banco, queda cerrado el registro de transferencias de acciones, DESDE EL 11 HASTA EL 21 DEL CORRIENTE

Santiago, 10 de Julio de 1921.

JOSE URETA E.
Gerente.

Banco de Chile

En virtud de lo dispuesto en el artículo 46 de los Estatutos, se cita a los señores Accionistas a Junta General Ordinaria para el Miércoles 20 del presente, a las 3 P. M.

Santiago, 9 de Julio de 1921

AUGUSTO VILLANUEVA G.,
Presidente.

J-20

Banco de Chile

Para los efectos del artículo 52 de los Estatutos, el Registro de Transferencias de Acciones permanecerá cerrado desde el 11 hasta el 20 inclusive del presente mes.

Santiago, 9 de Julio de 1921

PEDRO A. TORRES,
Director-Gerente.

J-20

UNION CHILENA

COMPAÑIA DE SEGUROS FUNDADA EL AÑO 1858

Desde esta fecha se paga a los señores Accionistas en las oficinas principales de la Compañía, calle Moneda N.o 1140, en ésta y Cochrane N.o 636, en Valparaíso, el dividendo de TREINTA PESOS por acción, acordado en la Junta General celebrada hoy.

Santiago, Julio 15 de 1921.

JOAQUIN L. ERRAZURIZ,
Administrador.

SOCIEDAD
"El Tattersall"

Se cita a Junta General de Accionistas para el Martes del presente, a las 4 1|2 P. M., en el local de la Sociedad, Huérfanos 1287, para someter a su aprobación la Memoria y Balance General del semestre terminado el 30 de Junio próximo pasado.

Santiago, 7 de Julio de 1921.

Recaredo Ossa Covarrubias
Presidente.

El Registro de Accionistas de la Sociedad permanecerá cerrado en conformidad a los Estatutos hasta el 19 del presente.

Santiago, 7 de Julio de 1921.

DANIEL RISOPATRON
Gerente.

COMPANIA PETROLIFERA CHILENO-ARGENTINA DEL NEUQUEN

Se cita a los Accionistas a Junta General Extraordinaria para el Sábado 16 del presente, a las P. M., en los salones de "El Mercurio", para tratar de la reforma de algunos artículos de la Escritura Social; para establecer en qué forma y condiciones se pagará a los antiguos Accionistas de las comunidades, el saldo del precio a que se refieren los artículos 78 y 79, en el caso de venta anticipada, y para elegir dos directores.

El Registro de Transferencias estará cerrado desde el 11 del presente.

EL PRESIDENTE DE LA ASAMBLEA.

ventudes, puesto que ellas con sus alegrías y sus explosiones de vida, traían a las viejas colectividades políticas la n. va savia con que deben vigorizar sus ideales y aspiraciones. Que, para moderar estas expansiones propias de la juventud, existía el grupo de los dirigentes conservadores, hombres reposados y de gran experiencia en la vida de la República, que sabrían detener a tiempo los avances de la juventud.

Terminó diciendo, que el señor Claro Solar, no debía sentirse alarmado con el anuncio de que en el seno de la Asamblea se suscitarían debates de carácter doctrinario, cuya consecuencia pudiera ser un acercamiento del Partido a las clases proletarias, como quiera que ello era propio de todas las juventudes.

El señor Cariola, fué muy aplaudido al dar término a su brillante improvisación.

Cerró el debate el señor Luis A. Avalos, quién propició la conveniencia de que se abriera un amplio debate doctrinario, a fin de dar orientaciones definidas al Partido Conservador.

El Presidente, señor Rivera, antes de levantar la sesión, manifestó que el Lunes próximo la Asamblea celebraría sesión especial, a fin de preparar un homenaje a la memoria del señor Julio Covarrubias Freire, y que los días Viernes serían los señalados para celebrar sesiones ordinarias.

A continuación invitó a los asistentes a servirse dulces y refrescos, siguiéndose, después, un largo momento de agradable charla.

PARTIDO LIBERAL

CENTRO LIBERAL ALIANCISTA. — Antenoche celebró sesión este Consejo, presidido por don Manuel Merino Esquivel, y actuando como secretarios los señores Jorge Labarca y Alejandro Abascal B.

Ante numerosa concurrencia, entre la que se encontraban miembros de varias otras instituciones políticas y los diputados señores Ernesto Escobar, José Maza, Guillermo Cortés, Leonardo Guzmán y Adolfo Oettinger; don Tomás Ramírez Frías, presidente del Partido Liberal, dictó una interesante conferencia sobre política salitrera, en la que desarrolló, con gran acopio de datos y de documentos, los siguientes puntos:

1.o Política salitrera del Perú antes de la guerra de 1879.

2.o Falta de una política salitrera en Chile y necesidad de tenerla.

3.o Influencia de la industria del salitre en la Hacienda Pública de Chile y en la economía general del país.

4.o La crisis actual del salitre. Sus causas.

5.o Puntos fundamentales de una política salitrera en Chile. Debe solucionar:

a) La crisis del momento; y

b) El problema del futuro.

6.o Justificación de la intervención del Estado en esta industria.

7.o Ideas propuestas como solución.

La disertación del señor Ramírez Frías, que fué muy aplaudida, dió origen a un interesante debate en el que tomaron parte los diputados señores Guzmán, Maza, Escobar, y los señores Alberto Anwandter, Carlos Amor y Manuel Merino.

El presidente, señor Merino, agradeció al señor Ramírez, en nombre de la juventud liberal, la muestra de afecto con que había querido distinguir a la Institución, a la cual presidió en otro tiempo con tanto brillo, llegando hasta ella en estos momentos, que son para él de tanto trabajo y preocupaciones. Saludó, al mismo tiempo, a las personas que honraban esa sesión, con su presencia, y las invitó a frecuentarla para seguir el debate iniciado antenoche.

PARTIDO RADICAL

CLUB RADICAL.— Sabatina.— A juzgar por el número de adhesiones con que se cuenta para la sabatina de esta noche, parece que constituirá un verdadero éxito.

Asistirán numerosos miembros que se encuentran un tanto alejados de la política activa y a la hora de sobremesa un distinguido correligionario, ex-Ministro en el extranjero, dará una pequeña conferencia anecdótica sobre los principales hombres que han honrado al Partido. Cuota, cinco pesos.

ASAMBLEA COMUNA YUNGAY. —De orden del presidente se ha citado a asamblea para mañana, a las 3 de la tarde, en el local de costumbre: Acequia de Los Pérez, pasado Olivos.

CENTRO "LA REFORMA".—El debate iniciado en la asamblea anterior sobre el discurso pronunciado en el Senado por el señor Guillermo M. Bañados, continuará mañana Domingo en Santa Rosa 289, a las 3 P. M.

Podrán concurrir todos los demócratas que deseen sean o no socios del Centro.

COMUNA DE QUILICURA.—Se ha citado para mañana Domingo 17, a las 3 y media P. M., en Altamirano 29. Se recomienda la asistencia y puntualidad en la hora; se elegirá presidente y se tratará de otros importantes asuntos relacionados con la mayoría municipal.

Toda Mujer! Toda Madre! Toda Hija!

Necesita hierro periódicamente para fortalecerle los nervios, sonrosar sus mejillas y darle las fuerzas y vigor de mujer robusta.

No puede haber mujeres hermosas, sanas y robustas sin abundancia de hierro en la sangre. Especialmente las niñas que están haciéndose mujeres necesitan abundancia de ese hierro vitalizador. Es, en realidad, el elemento imprescindible que necesitan para su robusto desarrollo. Sólo una mujer sabe las agonías que trae la supresión o la irregularidad menstrual. Las madres deben cuidar que sus hijas tomen "HIERRO NUXADO" para toda clase de debilidad, así como para reglas tardías o dolorosas. En el período más crítico de la vida su porvenir entero puede ser irremisiblemente dañado por falta de hierro orgánico. "HIERRO NUXADO" en la sangre.

"HIERRO NUXADO" es puro alimento para la sangre. No sólo la enriquece sino que ayuda a crear millares de glóbulos rojos en la sangre, devolviendo las rosas a las mejillas pálidas, el brillo y viveza a los ojos amortecidos y con frecuencia trae también alivio de los dolores agudos durante las reglas y del gran peligro que causan las supresiones menstruales. Los médicos recetan "HIERRO NUXADO". Procúrese un frasco hoy mismo. Pruébelo por un mes y vea la diferencia en su salud y bienestar. De venta en las buenas farmacias y droguerías. Cuidado con las imitaciones. Asegúrese de obtener el legítimo "HIERRO NUXADO" que lleva la firma de Dae Health Laboratories.

VIDA SOCIAL

RECEPCIONES.—

La señorita Julia Valdivieso Cifuentes ofreció ayer Viernes, en la tarde, una recepción a sus relaciones.

Fué sin duda una hermosa reunión social, a la que asistió una distinguida concurrencia.

—La señora Aurelia Valdés de Huidobro, ofrecerá una recepción a sus relaciones mañana Domingo, en la tarde.

LA SEÑORA AMELIA RUIZ VALLEDOR DE FORMAS.—

Ha fallecido en ésta la estimable señora doña Amelia Ruiz Valledor de Formas.

Distinguida dama, la señora Ruiz Valledor estaba dotada de muy bellas y nobles virtudes que la habían rodeado de afectos y estimación.

Su fallecimiento, que ha sido justamente lamentado, afecta a distinguidas familias de nuestra sociedad.

DON JULIO OSSANDON.—

Víctima de una violenta enfermedad ha dejado de existir el distinguido caballero don Julio Ossandón, que ocupaba el cargo de sub-Gerente del Banco de la Industria y del Comercio.

Era el señor Ossandón un cumplido caballero que reunía todas las cualidades necesarias para triunfar en la vida, y así lo veíamos en plena juventud desempeñar con raro tino y acierto las difíciles tareas que le estaban confiadas en la institución de crédito que lo contó entre su personal desde su fundación.

De carácter firme, de espíritu justiciero, no se apartó jamás de la línea que le marcaban sus deberes, de suerte que tanto el público como el personal de empleados a sus órdenes recibían sus decisiones como la expresión de lo que debía hacerse, aunque no siempre le fueren favorables.

El mejor elogio que se puede hacer del señor Ossandón, es que en todos los actos de su vida tuvo como ideal el bien y el estricto cumplimiento de sus deberes de hombre de hogar y de funcionario.

FALLECIMIENTOS.—

Ayer fueron sepultados en el Cementerio General los restos de la señora Manuela González A. v. de Apellániz. Acompañó al cortejo un numeroso grupo de sus relaciones, donde era altamente apreciada.

REUNIONES DE HOY.—

Hoy Sábado en la tarde, tendrá lugar un dancing-tea en el Pabellón del Santiago Lawn-Tennis Club.

—En la tarde de hoy Sábado, como de costumbre, tendrá lugar en los comedores del Hotel Savoy un dancing-tea.

—En la mañana de hoy se efectuará en el Tea-Room de la Casa Gath y Chaves la colación matinal.

OPERACION.—

Ha sido operada con toda felicidad, por el doctor Torres Boonen, la señora René Ruiz Martínez.

LA ESPOSA DEL PRESIDENTE DE LA REPUBLICA.—

Sigue enferma la esposa del Presidente de la República, señora Rosa Esther Rodríguez de Alessandri.

MATRIMONIOS.—

Se ha concertado el matrimonio del señor Joaquín Iglesias Toro con la señorita Valentina Menchaca Moraga.

Hizo la visita de estilo el señor Rigoberto Contreras Toro.

—El Domingo próximo se efectuará el matrimonio de la señorita María Elisa Blanco Viel, con el señor Jorge Barriga Errázuriz.

—El 24 del presente se efectuará privadamente, en casa de la novia, el matrimonio de la señorita Blanca Morandé Campino con el señor Teófilo Reyes Cerda.

DESPEDIDA DE SOLTERO.—

Con motivo del próximo matrimonio del señor Francisco García Zegers, un grupo de amigos íntimos le ofreció antenoche una manifestación, a la que asistieron las siguientes personas:

Francisco García Zegers, Luis Charme U., Luis Morales Zuaznábar, Francisco Charme U., Alfredo Zuaznábar Arís y Alberto Quezada A.

Excusaron su inasistencia los señores Guillermo Matte y Cardenio Ramírez A.

ENFERMOS.—

—se encuentra con su salud un tanto indispuesta don Carlos Dinator.

—Se encuentra delicada de salud la señorita Graciela Pérez Cordero.

VIAJEROS.—

Se encuentra en esta capital, procedente de Linares, el señor Eduardo Ibáñez.

A EUROPA.—

Por la última combinación transandina, partió a Suiza el señor José Bianchi, acompañado de su familia. Residirá en Lugano, Vía al Porte, 3.

ACCIDENTE.—

A las 6 de la tarde de ayer, andando la familia de don Aurelio Leguas en su automóvil particular, al atravesar la calle Agustinas, fué tomado por un tranvía, que, manejado por un inspector, iba en dirección a la Alameda para guardarse.

El coche fué arrastrado hacia la calle Bandera en una extensión de cerca de 30 metros, sufriendo algunos deterioros de consideración. Por suerte, los pasajeros resultaron ilesos.

El maquinista del tranvía dió el anuncio respectivo al atravesar la boca-calle, pero como arrastraba a cuatro carros más, de los que habían quedado abandonados al producirse el paro general, no alcanzó a detenerlo al notar la aproximación del automóvil.

CLUB DE LAWN TENNIS SANTIAGO.—

Hoy Sábado habrá dancing-tea en este Club. Se nos encarga advertir que las personas que no sean socios no podrán asistir, si no tienen asientos reservados de antemano por algún socio que los haya invitado.

PASEO AL VOLCAN.—

El próximo Domingo 17 se llevará a efecto un gran paseo al Volcán, organizado por un grupo de jóvenes de nuestra sociedad.

CLUB DE SEÑORAS.—

Para hoy Sábado, a las 6 P. M., se cita a las socias que deseen ayudar a la repartición de ropa a los niños del albergue de San Andrés. Se repartirán, además, sesenta camisetas obsequiadas por la señorita María Justiniano.

Biógrafo del Club de Señoras.— Mañana Domingo, a las 6 1|4, se dará la emocionante película "El Gran Galeoto", adaptación del famoso drama de Echegaray.

Socias, $ 1; público, $ 1.50.

SABADOS HIPICOS.—

En la tarde del Sábado 23 del presente se llevarán a cabo en el Haras Limited la reunión de carreras que acostumbran tener los jinetes caballeros.

El programa se publicará el Martes siguiente, y las inscripciones se recibirán el Miércoles.

EL VIERNES DE MODA.—

Magnífica bajo todos los aspectos resultó la reunión de ayer en el Tea-Room de Gath y Chaves, en la cual vimos muchísimas familias de nuestra sociedad, como ser:

Tocornal Ross, Ossa Concha, De Castro Larraín, Zegers Tupper, Besa Barros, Riesco Salas, Cerda Guzmán, Salinas Barros, Domínguez Barros, Errázuriz Echenique, Undurraga Lecaros, Lyon Alamos, Bulnes Correa, Echenique Undurraga, Besa Montt, Larraín Aldunate, Prado Aldunate, Prieto Concha, Hurtado Fabres, Echenique Guzmán, Gutiérrez Salas, Fabres Blanco, Guzmán Fontecilla. Toro Herrera, Marchant del Río.

—Hoy tiene lugar, de 10 a 12.30, la "Colación Matinal", durante la cual la orquesta ejecutará el siguiente programa:

1. Scharwenka.—A la Hongroise.
2. Gervasio.— Pres du Berceau.
3. Raggtinat.— Vals des amoureux.
4. Delibes.— Silvia (Fantasía).
5. Karganoff.—Adieu (Melodía).
6. Bramhs.— Danza Húngara N.o 1.
7. Chaminade.— Serenata.
8. Kocian.— Intermezzo Pittoresque.

CONCIERTO DE BENEFICENCIA.—

Mañana Domingo se efectuará en el teatro de la parroquia de Andacollo, Mapocho esquina Cumming, el concierto organizado por señoritas y jóvenes de la sociedad, para el socorro de algunas familias pobres del barrio, que se encuentran en la mayor indigencia. El programa es el siguiente:

1. Piano, por el señor Eugenio Vidal Tagle.
2. Monólogo por el señor Silvestre Jaramillo S.
3. Habanera. Baile por las señoritas Adriana González Opazo, Luz Orrego Méndez, Raquel Opazo Tocornal y Lucía Vidal Tagle.
4. "Viejas charlatanas", coro por numerosas señoritas.

Segunda parte:

"Veraneando en Zapallar", chistosa comedia en un acto por señoritas y jóvenes de la sociedad.

CAMARA DE DIPUTADOS

LA SESION DE AYER

El Ministro de Industria contesta las observaciones formuladas sobre construcción de caminos

Jubilación de don Enrique Gazmuri Albano

—A petición del señor Paredes (vice-Presidente), se puso en discusión el proyecto que jubila a don Enrique Gazmuri Albano y fué aprobado.

—Se dejó para considerar en otra oportunidad una indicación del señor Ministro de Hacienda para que estas jubilaciones se paguen con un 20 o|o de descuento, hasta que se dicte la ley general de organización de los servicios públicos.

Necesidades de Llanquihue

El señor ESCOBAR. — Hace presente que hay diversas obras públicas de Puerto Montt, que tienen consultados fondos en el presupuesto, de 1920, que no es posible dejar entre las economías. Se refiere a los fondos destinados a la reparación del malecón de Puerto Montt, reparación del Liceo de Niñas y del Hospital de esa ciudad. Ruega al señor Ministro que no incluya estos ítems entre las economías.

El señor MONTECINOS. — Aprovecha estas peticiones que hace el señor Escobar para rogar también al señor Ministro que no olvide el Hospital de Osorno, que también necesita reparaciones urgentes, sobre todo después del incendio que lo destruyó hace dos años.

Ingeniero Arquitecto de la Armada

El señor BALMACEDA (Ministro de Guerra y Marina). — Dando algunas explicaciones sobre el nombramiento de un ingeniero arquitecto para la Armada, nombramiento que fué criticado ayer por el honorable diputado señor Edwards Matte, dice que el candidato le fué propuesto por la Dirección de la Armada y que por consiguiente debía creer en su competencia que, por lo demás, confía en que será efectiva.

Caminos

El señor TORREALBA (Ministro de Industria y Obras Públicas). — Contesta las observaciones hechas ayer por el señor Sierra sobre caminos, diciendo que es cierto que el camino kilómetro ha costado un poco más caro que en años anteriores, pero ello es natural por el alza del precio que han experimentado todos los artículos y los salarios. Si los caminos no son la última palabra en la materia, lo que habría costado mucho más caro, a lo menos, según los entendidos, son lo suficientemente bien hechos para que sirvan como caminos definitivos.

Respecto a las organizaciones de las Juntas Comunales, manifiesta que reconoce la importancia de estos organismos así como el hecho de que han quedado 83 sin constituirse; pero estima que estas dificultades son inherentes a toda ley que comienza a funcionar.

Respecto de la recaudación de dineros, considera que se ha obtenido un éxito porque se ha percibido cerca de un millón de pesos, habiendo contestado sólo algunas comunas del país.

Confía en que en el año que viene se regularizará este asunto y la ley comenzará a funcionar normalmente.

La clase trabajadora. — El Partido Socialista

El señor RECABARREN. — Quiere formular observaciones en defensa de las clases trabajadoras, muchas veces ofendida en esta Cámara, considerada como un rebaño inconsciente que se agita en movimientos populares a impulsos de agitadores extranjeros.

Mientras tanto, los agitadores hemos sido siempre chilenos y el pueblo ha tenido siempre la inteligencia suficiente para comprenderlos.

También se ha dicho que hemos sido imitadores del extranjero. Naturalmente que en las teorías han tenido que inspirarse los socialistas chilenos en una literatura extranjera; pero ellos han predicado desde hace tiempo, desde 25 o 30 años principios socialistas. El Partido Socialista se organizó en 1912 en Iquique, y Punta Arenas; mal podíamos ser imitadores del Sóviet como se dice. Lee declaraciones de diarios santiaguinos en 1907, que contienen principios netamente socialistas. Quieren la revolución social por medios pacíficos, no sangrienta; pero si el Gobierno se sale de la legalidad tal vez sería necesario llegar allá. . .

—Quedó inscrito en primer lugar para la sesión próxima.

Votaciones

—La indicación del señor Silva Cortés para que la orden del día de las sesiones de los Martes y Miércoles sea la siguiente:

Tribunal de Colonización, reforma de la ley de cabotaje y proyecto sobre los warrants, fué aprobada.

ORDEN DEL DIA

Reforma de la ley de cabotaje

—En la orden del día continuó la discusión del proyecto que reforma la ley de cabotaje y avanzó hasta el último artículo que quedó pendiente.

Se levantó la sesión a las 7.

En celebración del 14 de Julio

Un grupo de asistentes a la matinée que ofreció el profesor Aguilar el Jueves 14, dedicada a sus alumnos franceses, con motivo del aniversario de la toma de la Bastilla. Los concurrentes batieron un rceord bailando 7 horas y media; la matinée empezó a las 4½ y se dió por terminada a las 12 P. M. La fiesta fué todo un éxito y muy simpática.

CLAVOS DE ALAMBRE IMPORTADOS

En Barriles y Paquetes de 1" a 4"

Otrecemos a precio más bajo en plaza

Weir, Scott & Co.
San Antonio 248

Profesor de Matemáticas

y Contabilidades, da clases particulares a domicilio.

D. R. G. — CASILLA 574

J-16

Rembert - Studio

ESTADO 252

Avisa a sus amigos, clientes y público, que NADA tiene que ver con la fotografía, que informan "Las Ultimas Noticias" de anteayer, sin dar su nombre, sobre un escándalo ocurrido el mismo día.

¡Encantadora! ¡Irresistible! son dulces calificativos aplicables a la mujer que hermosea su rostro con los POLVOS DEL HAREM

Cigarrillos
MARYLAND CABINET

Cigarrillos
CASINO
con tabaco hebra y boquilla Ambré.

TEATRO MUNICIPAL
COMPAÑIA ROZENBERG

HOY SABADO 16 DE JULIO, DOS FUNCIONES

2.a matinée de abono, a las 4 P. M., en punto.
AMOUR QUAND TU NOUS TIENS!

NOCHE, a las 8.45, 6.a de abono.
LA BELLE AVENTURE
Mañana Domingo, 3.a matinée de abono.

A pedido de varios abonados, desde la próxima semana las funciones de abono nocturno de los Martes, Miércoles y Jueves se realizarán en la tarde de 5.30 a 8.30.

Los Sábados y Domingo dichas funciones de abono se realizarán, como de costumbre, en la noche.

REMEDIO INFALIBLE
PILOLINA
Destruye todo proceso microbiano causa única de la caída del cabello
CONTRA LA CASPA Y AFECCIONES DEL CUERO CABELLUDO

UN HOMBRE DESESPERADO

porque todavía no se ha suscrito a PACIFICO MAGAZINE

Administración:
IMPRENTA CERVANTES
Moneda 1170 -- Santiago
Casilla 3168

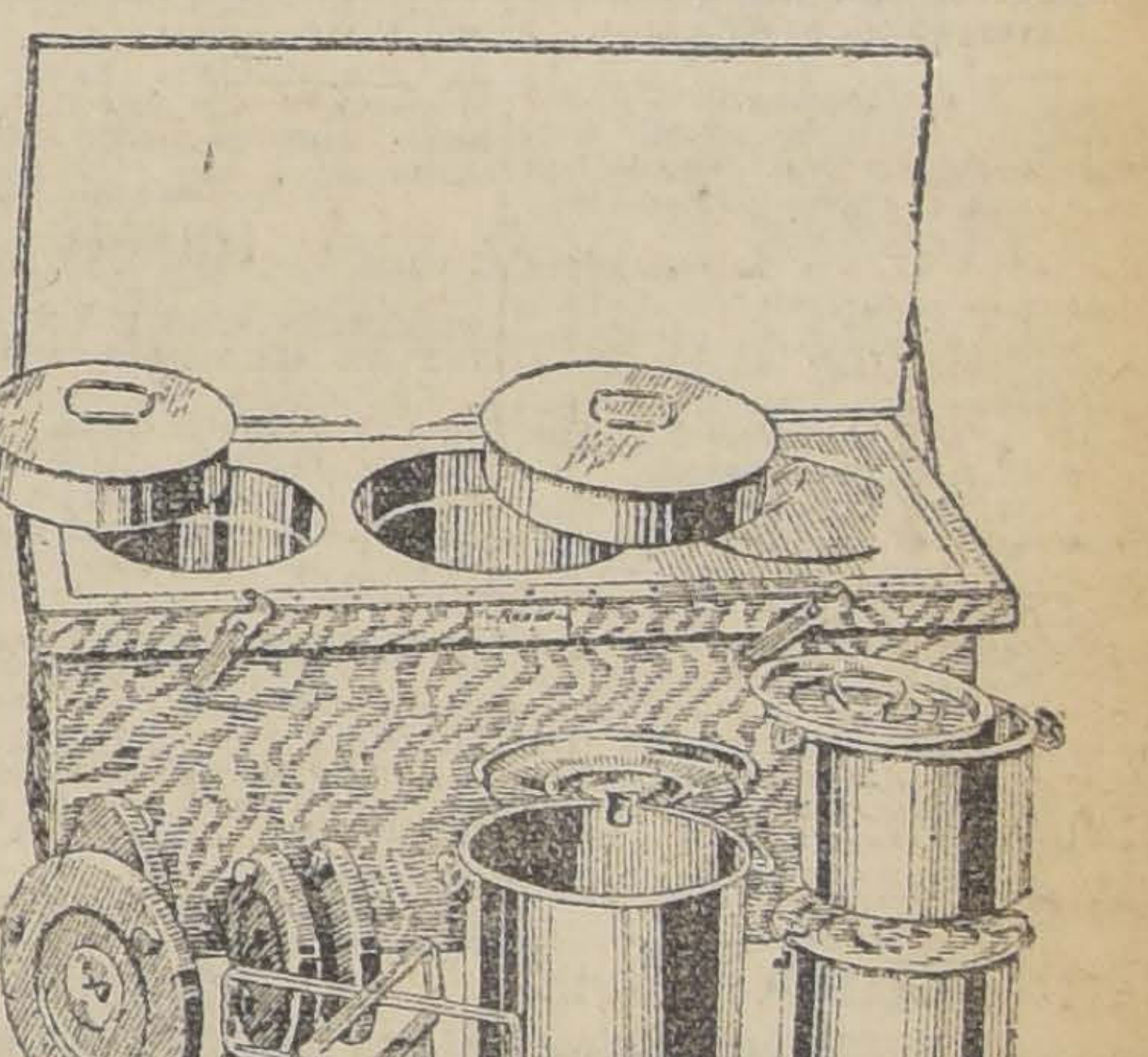

COCINAS SIN FUEGO "RAPID"

LAS DE MEJOR Y MAS PERFECTA FABRICACION DAN LOS RESULTADOS MAS SATISFACTORIOS

Unicos Importadores:
COMPAÑIA TRANSMARINA DE CHILE
ESTADO 32 — 2o. PISO

BAJARON LOS ZAPATOS

Sí, Señor, Bajaron en LA FAMA, SAN DIEGO 401. Lea Ud. algunos Precios:

¡¡CABALLEROS!!	
BOTIN cosido Box, ojo, par a.	$ 12.90
BOTIN Box-Calf, rica clase, par a. . . .	$ 16.80
BOTIN de Box-Calf de 1.a, par a. . . .	$ 20.50
BOTIN de Box-Calf, clase superior, par a.	$ 24.00
BOTIN Cabritilla, clase fina, par a. . . .	$ 24.00
¡¡SEÑORAS!! - ¡¡SEÑORITAS!!	
ZAPATON cosido, par desde.	$ 8.00
ZAPATON acharolado, par desde. . .	$ 11.50
ZAPATILLAS acharoladas, último modelo, par a.	$ 15.50
ZAPATON americano, doble suela, par a.	$ 12.40
ZAPATILLA acharolada, clase fina, par a	$ 17,50
Ver para creer!!!	
PARA NIÑOS, del 18|27, pnnteado, par a .	$ 6.50
CALZADO para niño, par desde.	$ 1.00
BOTAS de paño para señoras, par a. . . .	$ 8.00

Precios nunca vistos!!!

LA FAMA - SAN DIEGO 401

OJO! NO EQUIVOCAR LA CASA

INFORMACIONES DEL EXTERIOR

Servicios de nuestros corresponsales especiales, vías Eastern y All America Cables, Inc., de "The Associated Press", vía All America Cables Inc. y de la Agencia Havas

LOS ESTADOS UNIDOS PROYECTAN INDEPENDIZARSE DEL SALITRE CHILENO

EL JAPON DESEA CONOCER LOS ASUNTOS RELACIONADOS CON EL EXTREMO ORIENTE QUE SE CONSIDERARÁN EN LA CONFERENCIA DE WASHINGTON, ANTES DE ACEPTAR DEFINITIVAMENTE LA INVITACION DE MR. HARDING

SE CONSIDERA POSIBLE LA PARTICIPACION DE LOS PAISES SURAMERICANOS DEL PACIFICO EN LA CONFERENCIA DE WASHINGTON

Las reuniones habidas ayer en Downing Street permiten augurar una solución satisfactoria de la cuestión irlandesa

Un comunicado oficial griego anuncia nuevos éxitos de su ofensiva en el Asia Menor

El Senado norteamericano vuelve a someter a la consideración del Comité de Finanzas el proyecto de gratificación a los ex-soldados

La Tercera Internacional de Moscou reconoce la necesidad de establecer el capitalismo en Rusia

GRAN BRETAÑA

LAS CONVERSACIONES SE REANUDARAN PROBABLEMENTE EL LUNES

LONDRES, 15. — Un comunicado oficial informa que esta mañana se verificaron nuevas conversaciones entre Mr. Lloyd George y Mr. De Valera, en Downing Street, conferencias que se reanudarán posteriormente y posiblemente el Lunes.

LORD CRAIG CONFERENCIA CON EL PREMIER

LONDRES, 15. — El premier ulsterista Lord Craig, llegó a la residencia de Mr. Lloyd George hoy a las tres de la tarde e inmediatamente se dirigió al Gabinete del premier para conferenciar con él.

LA ENTREVISTA DE LA MAÑANA

LONDRES, 15. — Mr. Lloyd George y Mr. De Valera han conferenciado nuevamente durante una hora y media. El leader irlandés llegó a Downing Street a las 11.30 de la mañana y reanudó su entrevista con el premier, en su gabinete, verificándose la entrevista entre ambos personajes, sin que nadie más estuviera presente.

Mr. De Valera salió a las 12.50 y manifestó que no volvería hoy a Downing Street.

Los miembros de la comitiva del "Presidente de Irlanda", han asegurado, en forma categórica, que no hay nada que pueda significar una ruptura de las conferencias.

LOS ACOMPAÑANTES DE Mr. DE VALERA

no asisten a la entrevista

LONDRES, 15. — Mr. O'Brien y Mr. Barton acompañaron nuevamente hoy a Mr. De Valera a Downing Street, pero ambos permanecieron en otra sala mientras el "Presidente" conferenciaba con el premier.

Antes de la llegada de Mr. De Valera, Lord Curzon y Mr. Griffith conferenciaron con Mr. Lloyd George.

OPTIMISMO RESPECTO A LAS CONFERENCIAS CON LOS DELEGADOS DE IRLANDA

LONDRES, 15.—Lord Craig salió de Belfast para encontrarse con el premier inglés, Mr. Lloyd George esta tarde.

Se muestra gran optimismo respecto a las conferencias con los delegados de Irlanda, dado el curso de la entrevista entre Lloyd George y De Valera.

A todo esto hay que agregar las declaraciones de Lloyd George en la comida que le ofrecieron los liberales, en la cual dijo que se aunaban todos los esfuerzos para obtener la paz.

LA ATMOSFERA ANGLO-IRLANDESA ESTARIA MUY PREPARADA PARA LA PAZ

LONDRES, 15. — El Presidente de Irlanda, Mr. De Valera, declaró a varios periodistas que la atmósfera anglo-irlandesa estaba muy preparada para la paz, cuyas perspectivas no habían sido jamás tan favorables en la historia.

LAS REUNIONES DE AYER EN DOWNING STREET

LONDRES, 15.—Hoy día se verificaron dos importantes conferencias: la primera entre Mr. Lloyd George y Mr. De Valera y la segunda entre Mr. Lloyd George y Lord Craig.

No se ha dado a la publicidad comunicado oficial alguno después de las reuniones; pero puede anticiparse que las negociaciones preliminares han tenido un éxito superior a lo que permitían esperar las de la semana pasada.

Mr. De Valera volverá a conferenciar con el premier el Lunes próximo y Lord Craig ha convocado a esta capital a varios de los miembros de su Gabinete, lo que parece indicar que se ha formulado alguna insinuación digna de ser sometida a la consideración del Gabinete ulsterista. Finalmente se dice que todos los objetivos que han dado lugar a esta conferencia se materializarán en la próxima semana.

FRANCIA

ROGATIVAS PARA QUE LLUEVA

PARIS 15. — El Cardenal Dubois ha invitado a la población a hacer rogativas para que llueva, por cuanto "la sequía amenaza transformarse en una plaga".

Monseñor Dubois ha dado instrucciones a los sacerdotes, a fin de que, durante nueve días se recen oraciones especiales en las misas, pidiendo lluvia.

EL ENVIO DE UNA NUEVA COMISION DE EXPERTOS

A LA ALTA SILESIA

PARIS, 15.—Se estima que el premier M. Briand ha manifestado al Gobierno británico su adhesión al plan de enviar una misión de expertos a la Alta Silesia para examinar la cuestión del reparto del territorio en que se verificó el plebiscito, ya que la Comisión Interaliada no logró llegar a un acuerdo al respecto.

En vista del plazo que habrá de otorgarse a la nueva Comisión para que estudie las bases económicas que han de servir de base a la proyectada partición, se estima poco probable que los jefes de los Gobiernos aliados puedan discutir definitivamente el problema antes de Setiembre.

LA PROXIMA REUNION DE LA COMISION DE DESARME

PARIS, 15.—M. Viviani, en el anuncio oficial de la reunión de la Comisión de Desarme de la Sociedad de las Naciones, que se reunirá el Domingo a las 10 de la mañana, declara: "Los miembros de la Comisión han sido designados por el Consejo de la Liga tomando en cuenta sus méritos técnicos y ellos no representan a sus respectivos países en la Comisión."

GRAN TEMPORAL DE VIENTO Y LLUVIA EN PARIS

PARIS, 15.—El intenso calor de estos últimos días se resolvió en un terrible temporal de viento y lluvia, con intensidad de ciclón.

Son muchos los heridos y cuantiosos los daños causados por las caídas de techos, chimeneas y árboles.

LLEGADA DEL NUEVO EMBAJADOR DE LOS ESTADOS UNIDOS

PARIS 15. — Llegó el nuevo Embajador de los Estados Unidos en ésta, Mr. Myron Herrick, siendo saludado en la estación por M. Briand, el coronel Mott, el almirante Magruder, el personal de la Embajada, por el alcalde del Concejo, por el diputado Betrand y por numerosas personalidades de la colonia norteamericana.

Una gran muchedumbre vivó en forma entusiasta al nuevo representante de los Estados Unidos.

Hoy deberá presentar sus credenciales a M. Millerand.

ALEMANIA

40,000 PERSONAS EMIGRAN DE SILESIA

AL INTERIOR DE ALEMANIA

BERLIN 15. — Una información de fuente nacionalista, anuncia que desde la reanudación del tráfico ferroviario, 40,000 personas emigraron de Silesia hacia el interior de Alemania.

BERCHTOLD PREPARARIA CON VON KAHR NUEVOS PLANES PARA LA RESTAURACION DE LA MONARQUIA

BERLIN 15. — "Die Freie Heit" dice que Berchtold, durante su estada en Munich, habría estado preparando con von Kahr nuevos planes para la restauración de la monarquía.

POLONIA

RUMORES SOBRE UN ATENTADO AL GENERAL PILSUDSKY

VARSOVIA, 15. — Se anuncia que los alemanes lanzaron una serie de rumores infundados, pretendiendo que se había efectuado un atentado contra el general Pilsudsky, los que provienen probablemente del hecho de que un demente trató de penetrar al palacio de Belvedete, solicitando hablar con el Ministro de Guerra o con el Jefe del Estado.

El loco fué arrestado en las inmediaciones del palacio, y disparó su revólver contra las personas que lo apresaron.

Pilsudsky estaba ausente inspeccionando el ejército.

ALBANIA

CONSTITUCION DEL NUEVO GABINETE

SCUTARI, 15. — Ha quedado constituído el nuevo Gabinete bajo la presidencia de Elabert Vidioni.

RUSIA

ESCASO RENDIMIENTO DE LAS COSECHAS

VARSOVIA 15. — Despachos de Moscou informan que las cosechas en todo el centro y Sur de Rusia han sido insignificantes, debido a la extremada sequía del invierno pasado.

Se teme que pueda sobrevenir una situación grave por la escasez de alimentos.

ASIA MENOR

COMUNICADO OFICIAL GRIEGO

ATENAS (oficial), 15. — El avance de las tropas griegas hacia Eskishehr y Kutaia continúa sin encontrar una resistencia seria. Nuestras pérdidas han sido insignificantes. Los griegos ocuparon Afiunkarahissar el 13 del presente.

EL PRINCIPAL OBJETIVO DE LOS GRIEGOS

CONSTANTINOPLA, 15. — El principal objetivo de los griegos fué la toma de Kuthaya, la cual fué descuidada y es la causa principal de la derrota de hace varios meses.

PERSIA

LAS TROPAS RUSAS HABRIAN RECUPERADO A REHST

THEERAN 15. — Las tropas rusas habrían recuperado a Rehst. La comunicación entre Teheran y Constantinopla, vía Batoum, se habría restablecido.

ESTADOS UNIDOS

EL NUEVO MINISTRO DE BOLIVIA TRABAJARA PARA OBTENER UNA SALIDA AL PACIFICO

NUEVA YORK, 15. — El Ministro de Bolivia, después de haber presentado sus credenciales, ha declarado que se esforzará en asegurar, mediante su influencia en los Estados Unidos un arreglo final sobre el problema de la obtención de una salida al Pacífico.

EL SENADO VUELVE A SOMETER AL COMITE DE FINANZAS

EL PROYECTO DE GRATIFICACIONES A LOS EX-SOLDADOS

WASHINGTON, 15.—Tras un prolongado debate, el Senado volvió a someter el proyecto de gratificaciones a los ex-soldados al Comité de Finanzas, dando así cumplimiento a los deseos manifestados por el Presidente Harding.

MEXICO

LAS SUBLEVACIONES EN TAMAULIPAS Y SAN LUIS DE POTOSI

MEXICO 15. — El Ministerio de la Guerra confirma las sublevaciones de Tamaulipas y San Luis de Potosí, las que han sido encabezadas por el señor Daniel Herrera, general Alejandro Chao y teniente coronel Horacio Muñoz.

El Ministro de la Guerra, señor Estrada, anuncia que se ha enviado tropas federales para combatir a los rebeldes.

DE NORTE AMERICA

(De nuestro correspo sal especial, por cable)

Mr. Ford cooperará con sus millones a la fabricación del salitre artificial

Propone comprar al Gobierno norteamericano la fábrica de Muscle Shoals

NUEVA YORK, 15.— Mr. Henry Ford ha presentado al Gobierno una propuesta para comprar el plantel de nitrato de Muscle Shoals por intermedio de Mr. Hoover, quien apoya la idea y aconseja al Gobierno se acepte la propuesta.

Mr. Ford ofrece también tomar por medio de un contrato por cien años las represas Wilson, Número 3, con instalación eléctrica, y que una vez construídas, costarán veintiocho millones de dólares, ofreciendo pagar el seis por ciento de amortización durante cien años. Además, ofrece pagar cinco millones de dólares por las instalaciones completas del plantel de salitre artificial para producir abonos y explosivos para el Gobierno en caso de guerra, comprometiéndose a limitar los beneficios al ocho por ciento, que controlarían las principales asociaciones de agricultores.

Mr. Ford ha recibido la felicitación de Mr. Hoover, por sus propuestas, estimándose que ellas vienen a salvar las instalaciones de Alabama, que costaron ochenta millones de dólares. Se espera la decisión del Gobierno.

El Cape Explosive Works, que está en vísperas de estrenarse y que cuesta un millón doscientos cincuenta mil dólares, suministrará cien mil toneladas anuales de salitre artificial, cantidad suficiente para llenar las necesidades del país e independizarlo del salitre chileno.

En una reunión habida entre los interesados por salitre en el mundo, y que se verificó el 20 de Junio en Amsterdam, se discutieron los medios para aumentar el consumo de salitre y sulfato de amonio. El sindicato alemán Stickstoff ofreció, mientras se arregla la base para un acuerdo de beneficio común, no ofrecer nitrato ni sulfato para la exportación, ni aumentar sus planteles durante seis meses, a condición de que otros productores lleguen a un acuerdo para mantener los precios a nivel razonable y no volcar en Alemania nitratos a precios menores que los del mercado mundial, y respetándose las condiciones de no obstruir la entrada de nitrato chileno a Alemania.

Alemania está comprando aquí grandes cantidades de cobre y pagándolas al contado.

La conferencia sobre armamentos

LA INVITACION DEL PRESIDENTE HARDING

ALGUNOS COMENTARIOS DE LA PRENSA JAPONESA

TOKIO, 15.—¿Qué significado puede tener la invitación del Presidente Harding a una Conferencia sobre el Extremo Oriente y en qué forma semejante conferencia afectaría la posición futura del Japón en los asuntos mundiales? Estas son las preguntas que, por ahora, más preocupan la atención pública.

Los comentarios corrientes crean la impresión de que, mientras el Japón ha manifestado sus deseos de conferenciar con los Estados Unidos y Gran Bretaña, demostrando especial interés por llegar a un acuerdo con Estados Unidos, ha sido sorprendido por la inclusión de otras potencias que se impondrán del examen de las cuestiones del Extremo Oriente, cuya magnitud promete exceder las ideas que se tenían al respecto.

En forma general se manifiesta el temor de que el Japón pueda verse obligado a batirse solo por su lado y sostener una batalla diplomática semejante a la de París, teniendo que permanecer constantemente a la defensiva acerca de sus derechos en el Extremo Oriente.

En un artículo que, al parecer, refleja la opinión de personajes caracterizados, el "Nichinichi Shimbun" declara que, mientras las potencias continúen manteniendo en práctica su política de desigualdad racial contra el Japón, en Estados Unidos, Canadá, Australia, Nueva Zelandia y otras partes, pidiendo al mismo tiempo igualdad de derechos y oportunidades en el Extremo Oriente, el Japón tendrá que pensar mucho antes de resolverse a participar de una conferencia.

"Sin embargo—continúa—si las potencias tienen la intención de abolir la actual limitación impuesta a los japoneses, estableciendo una amplia política de puerta abierta en todo el mundo y reconociendo la igualdad de los japoneses, la invitación sería inmediatamente aceptada.

"El Japón debe considerar como una amenaza la concentración gradual de buques de guerra norteamericanos en el Pacífico, así como el aumento de las fortificaciones de los Estados Unidos en ese mismo océano y debe llegarse a un acuerdo para suspender la construcción de fortificaciones en las costas del Pacífico así como las bases navales de las islas Hawaii y de Manila.

"La invitación dejará impresa, en la historia futura del Japón, que creemos que esta idea en parte representa la táctica de Gran Bretaña, de zafarse de las cuestiones del Extremo Oriente evitando al mismo tiempo que los Estados Unidos aumenten su flota contra Gran Bretaña".

El diario militarista "Nokumin Shimbun", por su parte, duda de la sinceridad de la invitación y encarece al Japón recordar cómo los Estados Unidos "engañaron al mundo" con respecto de la Liga de las Naciones. Continúa manifestando que las potencias deberían asegurarse de si Norte América tiene la intención de ratificar los acuerdos a que se pueda llegar.

El ex-Ministro de Hacienda, Sakatani, dando la bienvenida a la Conferencia, estima que la limitación de los armamentos está tan íntimamente ligada al equilibrio de las potencias en el Pacífico, que será difícil llegar a un acuerdo práctico al respecto.

LA CUESTION DEL EXTREMO ORIENTE

LONDRES, 15. — Se nota algún malestar por la no alusión de China y Japón, en la aceptación de la invitación de Harding, respecto al Extremo Oriente.

LA PETICION DEL JAPON

PARA CONOCER LOS ASUNTOS QUE SE TRATARAN EN LA CONFERENCIA DE WASHINGTON

WASHINGTON, 15.—El Gobierno de los Estados Unidos ha contestado a la respuesta del Japón a la invitación del Presidente Harding, accediendo a la petición del Japón para dilucidar los asuntos que se tratarán en la Conferencia de Washington.

Los funcionarios expresan la creencia de que el Japón está en su derecho al solicitar mayores indicaciones respecto de los objetivos de la Conferencia.

Los miembros del Gobierno continúan deseando ardientemente la aceptación definitiva de la invitación por el Japón.

LA RESPUESTA DEL JAPON

A LA INVITACION DE MR. HARDING

TOKIO, 15.— El "Jijishimpo" anuncia que el Japón, si bien en su respuesta acepta la invitación del Presidente Harding para celebrar una conferencia sobre limitación de armamentos, hace algunas reservas acerca de las cuestiones generales del Extremo Oriente hasta tener mayores informaciones acerca de los asuntos a considerarse en la Conferencia.

HOLANDA DESEA PARTICIPAR

EN LA CONFERENCIA DE WASHINGTON

LA HAYA 15. — En los círculos del Gobierno se estima que sería solamente hacer justicia invitar a Holanda a participar en la propuesta Conferencia de Washington, en interés de sus cincuenta y nueve millones de súbditos de las Indias Nederlandesas.

Los planes de dicha Conferencia son observados con la mayor atención, a pesar de que todos se dan cuenta de que el desarme es asunto que resolverán las grandes potencias.

Numerosos diarios aplauden la proposición del Presidente Harding y expresan el deseo de que Holanda sea oída en esa ocasión, en vista de su larga experiencia en materia de colonización.

"EL LIBERAL" ESTIMA QUE LA CONFERENCIA DE WASHINGTON

será estéril e ineficaz

MADRID 15. — "El Liberal", terciando en la discusión con respecto de la Conferencia sobre limitación de armamentos insinuada por el Presidente Harding, dice:

"Si los Estados Unidos, Bretaña, Francia y Japón a un acuerdo para reducir mamentos, esto no significa bio alguno en las posibilidades que surja un nuevo conflicto tre esas potencias.

"La Conferencia será tan caz como la que se verificó nebra hace algunos años, estéril como la Liga de las nes.

"El peligro de una nueva rra es cada día más inminente tal vez los más convencidos inminencia sean los que rán en Wáshington. Todos tomas indican la existencia irritación belicosa en el entero".

LA AMÉRICA DEL SUR ANTE LA CONFERENCIA DE WASHIN

Se considera posible la participación los países suramericanos del Pacífico en dicha reunión

WASHINGTON, 15. — Se anuncia que, en la Conferencia de Washington, Mr. Harding propondrá la discusión de varios de los problemas llamados del Pacífico y se considera probable que los países surmericanos que se hallan en el Pacífico, habrán de recibir con agrado esta invitación.

El Secretario de Estado, Mr. Hughes, ha manifestado que cualquier nación que se crea interesada en dichos problemas, será muy bien recibida, para tomar parte en la conferencia, en la que podrá exponer sus puntos de vista, si es que los Estados Unidos pueden influir en su actitud.

Los diplomáticos latinoamericanos, que se hallan en ésta, han aplaudido personalmente la invitación de Harding a la conferencia sobre desarme, pero se cuidan de hacer manifestaciones públicas.

Sin embargo, consideran posible que de esta conferencia pudiera resultar una Asociación de Naciones, manifestando, por lo demás, que una opinión sobre ella debe ser dada directamente por sus respectivos Gobiernos.

Manifiestan que se abstienen de emitir opiniones, teniendo presente que, si en adelante concurren a la conferencia sobre desarme otros países, ellos no tendrían trabas de ninguna especie, desde que no anticiparon juicios ni dejaron traslucir ninguna opinión.

BRASIL

GRAN TEMPORAL EN LA BAHIA DE RIO DE JANEIRO

RIO DE JANEIRO, 15. — Se ha desencadenado un furioso temporal en la bahía, el que interrumpió las faenas de embarque y desembarque, causando serios destrozos en la Avenida Beiramar, Atlántica y otras.

LLEGADA DE ESTUDIANTES JAPONESES

RIO DE JANEIRO 15. — Desembarcaron en Santos, numerosos estudiantes de las Escuelas Superiores del Japón, que vienen a fundar escuelas y colonias japonesas, donde enseñarán: portugués, geografía, aritmética y la historia del Brasil.

RIO DE JANEIRO 15. — **Manifestación política.** — Se ha realizado una gran manifestación política que propicia la candidatura a la presidencia de Nilo Pecanha.

URUGUAY

VIOLACIONES DE LA FRONTERA NORTE POR PARTE DEL BRASIL

MONTEVIDEO, 15. — El diario "País" denuncia las reiteradas violaciones de la frontera norte, por parte del Brasil.

En la sesión que celebrará la Cámara de Diputados, Pereira Bustamante presentará una interpelación al Ministro de Relaciones Exteriores para que explique las medidas tomadas sobre el particular.

ARGENTINA

PROYECTO DEL DIPUTADO MELO

BUENOS AIRES 15. — El diputado Melo ha confeccionado un proyecto de ley, que someterá a la aprobación de la Cámara, según el cual Argentina contribuye con la suma de 50,000 nacionales argentinos a la realización de la conferencia que se celebrará 1922 por The Association tional Law.

LA MAS ALTA COTIZACION DOLAR

BUENOS AIRES 15. — lar se ha cotizado hoy siendo ésta la mayor cotización gistrada en plaza desde en vigor la actual ley de versión.

EL ENCARGADO DE NEGOCIOS DE BOLIVIA EN CHILE

BUENOS AIRES 15. — ciller Pueyrredón, concedió audiencia al Encargado de cios de Bolivia en Chile, linas Lozada, quién parte ve a asumir su cargo.

FINLANDIA

LA INTERNACIONAL DE MOSCOU RECONOCE LA NECESIDAD

DE ESTABLECER EL CAPITALISMO EN RUSIA

HELSINGFORS, 15. — ternacional de Moscou, ciendo la necesidad de el capitalismo en Rusia, un decreto por el cual se las restricciones de los de los individuos para pitales, permitiendo también Bancos recibir dinero en corriente.

COLON
los mejores cigarrillos con tacabo hebra.
20 cts. PAQUETE

SEÑORA:

Para su comodidad use los artefactos eléctricos para usos domésticos de la acreditada marca "HOT-POINT".

Ellos constituyen la última palabra en esta clase de artefactos y le garantizamos que no hay mejores ni aún de mayor precio.

Nuestra variedad comprende:
Planchas en todos los tamaños.
Cacerolas, Anafes de distintos sistemas y tamaños.
Teteras de varios estilos.
Calentadores de inmersión.
Secadores para pelo.
Calentadores para la cama.
Cocinas y hornos eléctricos, etc.

DEPARTAMENTO ELECTRICO DE
Morrison & Co.
AHUMADA 65 - 77 :-: SANTIAGO

LOTERIA
Los premios mayores en el sorteo de ayer van en primera página de "La Nación" de hoy.
E. Turri

CUERPO MAL
Con desgano o dolor de cabeza u otras del cuerpo, producido por INFLUENZA, bebida, trasnochadas, pado o resfrío, exceso de bajo mental, mareo u causas, se mejoran mente tomando una Cápsula de Vial que en todas las boticas serias de Chile, que usted reconocerá en que no rán reemplazar por una ración distinta lo que pide.

CONTADOR
Con buenos certificados, referencias y muchos años de práctica en BANCOS y CASAS COMERCIALES, se ofrece para revisar y poner contabilidades al día, efectuar BALANCES, INVENTARIOS, informes, liquidaciones, etc.
A. G., Nataniel 124. — Casilla 2601

AMPOLLETAS
y Material Eléctrico en General
Vende a los más bajos precios de plaza
La Empresa Eléctrica Chileno--Alemana
STO. DOMINGO 1050
AMPOLLETAS de 100 bujías, a $ 7 c/u. Las corrientes de 25, 32 y 50 bujías, a $ 2.50 c/u.
LINTERNAS de bolsillo, de $ 3.80, 7.50, 9.00, 10 y 15.00.
CAMPANILLAS alemanas y americanas. SAL para pilas.
LINDO SURTIDO DE ARAÑAS Y PLAFONIERS
Tulipas, Globos, Flecos, etc.

SPLENDID-Hoy

Dirección: Max Gluksmann

Especial y noche. Localidades numeradas. Estreno de la super-producción del "FIRST NATIONAL CIRCUIT"

Dedicada al mundo femenino.

Cuidado con la Pintura, Niña!

poética y lindísima sonata primaveral, obra de exquisito arte y gran lujo, creación suprema de la encantadora y elegante

ANITA STEWART

MAÑANA:

La Victoria del Impostor

por el gentil JACK PICK FORD.

Campeonato Mundial DEMPSEY versus CARPENTIER

Muy luego en los principales Cines de Santiago

Dirección Max Glücksmann

TRIBUNALES DE JUSTICIA

CORTE SUPREMA

Movimiento habido en 15 de Julio de 1921

Primera Sala.—Todas las causas de este día quedaron en acuerdo el Lunes.

Segunda Sala.—5 El Fisco con Cooper, en acuerdo, redactor, señor Alejandro Bezanilla S.

Las demás no vistas o suspendidas.

Alegó don Joaquín Errázuriz V., se anunció contra el recurso en la 5.a

Fallada de acuerdo:

Justo Pastor Quezada con José Barrientos, sin lugar el fondo, redactor señor Víctor Risopatrón.

CORTE DE APELACIONES

Viernes 15, señor Varas.—Primera Sala.—1 Abraham Ulloa con María Mercedes Molina y Julio Pérez, alegatos acuerdo; 3 Clotilde Arrousseaux v. de Noel con Ferrocarriles del Estado, suspendida; 4 Alejandro y Eugenio Huneeus con Hernán, Luis, Manuel y Alberto Joglar Rojas, Edmundo Montt Saavedra, como representante legal de su esposa Rebeca Joglar de Montt y Bonifacio Vergara, como representante de su esposa María Joglar de Vergara y doña Concepción Rojas v. de Joglar, suspendida; 5 José Manuel Figueroa y otros con Fisco, suspendida; 6 Compañía de Salitres de Antofagasta con Fisco, suspendida; 12 Rosalía Bolívar y otros con Víctor Negrete, suspendida.

Agregada: Contra H. Figueroa, revocada.

Secretario, señor Alcalde.

Don Luis A. Salinas alegó con don Luis Claro, en la 1.a

Falla de acuerdo, Valencia con Fisco.

CORTE DE APELACIONES

Viernes 15 de Julio de M. L.—Señor Fontecilla.—Segunda Sala.—1 Romilio Muñoz con José Huber, en trámite; 2 Banco G. de Valores con Elías Díaz, suspendida; 3 Humberto Luque con Braden Copper Co., en acuerdo; 4 José Ramírez con José Aguilera, en trámite; 5 Carlos Cárcamo con Fisco, fallada.

No vistas las demás.

Fallada de acuerdo.

José H. Maturana con Jorge Stringfelow.

Alegaron:

En la 3.a: don Luis Salas Romo con don Joaquín Irarrázaval.

En la 5.a: don Joaquín Errázuriz con don Tito Lizoni.

Viernes 15, señor Rodríguez Altamirano.—Tercera Sala.—1 Contra Miguel Ahumada, Carlos Escobar, Gilberto, Roberto Gallardo, Gallardo, Juan M. García Manterola, Ignacio Ibaceta Marciel, Juan M. Silva González, Baldomero Vicencio Donoso, Juan Alencio Barahona, Roberto Cortés Carvajal, Juan Figueroa Ibaceta, Rafael J. Vergara Gallardo, Efraín Villarroel Sánchez, Luis Castro Zamora, Darío Espinola Silva, Francisco Figueroa León, Juan León Ahumada, José Montes Otárola, Humberto Olivares Mondaca, Pedro Peralta Muñoz, Alberto Rojas Jiménez, Francisco Tapia Molina, Vicente Castro Flores, Alejandro Fredes Alvarez, Enrique Muñoz Muñoz, Estanislao Tapia Silva, Floridor Guerra, Zavala, José Pérez Carvallo, Ernesto Vargas Ahumada y Arturo Castro Carrasco, a la ley de reclutas y reemplazos en San Felipe, en trámite; 2 Contra Antonio orres Alarcón, confirmada con declaración; 3 Contra Eugenio Quezada Osorio, mal anunciada; 4 Contro Luis Leyton, confirmada; 5 Contra Mateo Vera Muñoz, confirmada; 6 Contra Guadalupe Droguett, confirmada; 7 Contra Guadalupe Droguett, en acuerdo; 8 Contra Pedro Morales, confirmada; 9 Contra José Luis Calderón, confirmada; 10 Contra Efraín Ortiz, confirmada; 11 Contra Enrique Verdugo y Alberto Valdés, confirmada; 12 Sumario por suicidio de Germán 2.o Westermaier, confirmada; 13 Contra Amador Gálvez Cáceres, suspendidos efectos; 14 Sumario por hallazgo de explosivos, confirmada; 15 Sumario por falsificación de una escritura, confirmada; 16 Contra Humberto Díaz, confirmada; 17 Contra Alfredo Díaz, Enrique Gay y Luis Aguilar, confirmada; 18 Sumario por envenenamiento de Zoila Navas, confirmada; 19 Sumario por robo a Ana Valdivieso, confirmada; 20 Contra Domingo Herrera y Hortensia Valdebenito, confirmada; 21 Contra Enrique Guerrero obar, confirmada; 22 Contra Ricardo Díaz y otros, infracción ley electoral, confirmada; 23 Contra Vitalicio Arrieta, Luis Alberto Núñez, Manuel Díaz orres y Nicolás Arrieta, confirmada; 24 Contra Manuel Oyanedel Flores, confirmada con declaración; 25 Contra David Escobedo y Ramón Galarce, confirmada; 26 Víctor Gallardo con Augusto Videla, Arturo Ríos y César Valdés, no vista.

Secretario, señor Fábres.

Señor Bernales.—Cuarta Sala.—1 Natoli di Sperlings con Abraham Olivos, fallada; 2 Enrique Delpiano con Munip. de Quilicura, fallada; 3 Proceso de la Fuente con Elena de la Fuente, fallada; 4 Manuel Salas con Municip. de San Felipe, fallada; 19 Forzado Oyarzún con Pascual Santorzal, en trámite.

No vistas o suspendidas las demás.

Fallada de acuerdo:

Clasificación de patente de León Bondervi y Cía.

Alegaron:

En la 1.a: don Víctor Pincheira Rivas con don Alberto Pizarro.

En la 2.a: don Agustín Correa Avila con don Lindor Pérez G.

En la 3.a don Tito V. Lizoni con don Francisco Delpiano.

En la 4.a: don Manuel Salas, confirmada.

BOX

LOS ENCUENTROS DE ESTA NOCHE EN EL HIPPODROME CIRCO

Pablo Muñoz-Kid Moró, 12 rounds

Luis Vicentini-Abelardo Hevia, 10 rounds

El match se realizará aún cuando haya paro de tranvías

Esta noche se realizará en el Hippodrome Circo el interesante encuentro a 12 rounds, entre nuestro excelente peso medio Pablo Muñoz y el popular campeón de color Kid Moró.

Este encuentro ha despertado justo entusiasmo entre nuestros amateurs, que siempre han sabido admirar la científica escuela americana que luce el panameño Kid Moró, y los enormes progresos hechos en el difícil deporte por Pablo Muñoz.

La preparación de Moró, esta vez ha sido esmerada y sus numerosos entrenadores bajo la vigilancia de nuestro campeón Heriberto Rojas han gastado todo el esmero necesario para dejar a Moró en condiciones de poder hacer frente con éxito a su digno rival.

Tanto la Comisión de Box de la Federación y los médicos que han atendido el training del negro aseguran que el panameño podrá desarrollar el máximum de sus conocimientos y energías, pues su estado de salud y el trabajo de sala así se lo permiten.

Pablo Muñoz por su parte no ha descuidado su entrenamiento y él cree que se encuentra en situación de hacer frente a su contendor como en sus mejores días, teniendo fe en que sabrá vender caro su derrota.

La empresa ofrece un excelente preliminar a diez rounds, entre el popular pupilo de Abel Bersac, Luis Vicentini y Abelardo Hevia, que ha regresado hace poco del norte donde hiciera una lucida campaña. Este encuentro estamos seguros despertará entusiasmo entre los aficionados al buen box.

Se iniciará la noche pugilista con un preliminar a cinco rounds, entre Arturo Torres y Germán Correa.

La Federación de Box ha nombrado el siguiente jurado para los encuentros de esta noche:

Comisión Municipal. — Señores: Ernesto Clarck Benjamín Tallman y el delegado Municipal, señor Rodríguez Donoso.

Cronometradores. — Señores: Ithel Stewart, Temístocles del Canto, Eduardo Alert.

Interventores de boletería, señor Ignacio León P., Omar Santapau.

Anunciador oficial, señor Octavio Alvarez.

Comisión de Asistencia Médica, doctores W. Couttes, A. Barraza y dentista señor O. Chacón.

Dado el gran número de aficionados que ya tienen sus localidades reservadas, la empresa ha resuelto hacer el match aunque haya huelga de tranvías.

CENTRO SPORTIVO EL GLOBO (Sección Box). — Esta noche a las 9 P. M. se efectuarán en el local de este centro, Santa Rosa 289, academias con decisión entre los siguientes aficionados y profesionales:

Antonio Flores v. Carlos Acosta, 3 rounds.

José López v. Erasmo Rojas, 3 rounds.

Pastor Villegas v. Rafael Acevedo, 4 rounds.

Oscar Ibáñez v. 2.o Pino, 2 rounds.

Juan Salas v. Pedro Pérez, 4 rounds.

Abelardo Plaza v. Miguel Ramírez 4 rounds (revancha).

Carlos Suárez, v. Pablo Carrasco, 2 rounds y un match de fondo entre Manuel Troncoso v. A. Ubeda, 6 rounds.

EN VIÑA DEL MAR. — Aurelio Aguila-Manuel Bastías. — Aurelio Aguila, socio del Centro Gregorio Santa Cruz, de Santiago, se batirá esta noche a 10 rounds en el Teatro Royal, de Viña del Mar, con el campeón de Valparaíso señor Manuel Bastías. Servirá de réferee el distinguido deportista señor Gastón Hamel.

DESAFIO. — Oscar Román, desafía a los señores Amador Pérez y Arturo Torres. Bases: Mateo 2.o Guinard, 21 de Mayo 859, de 6 a 10 P. M.

LUIS BERNAL BOXING CLUB. —Cítase a junta general, para mañana a las 8 1|2 A. M. en Díaz Sagredo esquina, San Pablo.

CIGARRILLOS
CAMPEONATO
Lo mejor a 20 centavos.

TEATRO SANTIAGO

Empresa Ernesto Bonquet. — Merced, entre San Antonio y Plaza. — Compañía Chilena de Comedias y Sainetes Báguena-Bührle

HOY SABADO 16 DE JULIO, HOY

Vermouth a las 6.15. Platea $ 3.

EL TIRO DE LA BROWNING

Noche, a las 9.30. Platea: $ 4.

SOLO EL AMOR ES FECUNDO

TEATRO COLON

HOY ESPECIAL FOX

EL SENDERO DE LA SELVA
por WILLIAM FARNUM.

Noche: Programa doble.

EL 13.o PROGRAMA MACK SENNET y EL SENDERO DE LA SELVA

TEATRO LA COMEDIA

Huérfanos esquina Morandé. — Empresa Ernesto Bonquet.— Compañía Española de Comedias Salvat-Olona Teatro con espléndida calefacción

HOY SABADO 16 DE JULIO, HOY

Vermouth a las 6.15. Platea $ 5.
Noche, a las 9.30. Función monstruo. Ultima representación del grandioso programa.

1.o "LA GARRA".
2.o "COBARDIAS".

Mañana Domingo. Estreno.

DON ALVARO O LA FUERZA DEL SINO

TEATRO UNION CENTRAL

Empresa Ansaldo, Queirolo y Cía.

HOY SABADO 16 DE JULIO, HOY

Vermouth a las 6 P. M. Gran éxito!

El Hombre Invisible

Con una gran catástrofe ferroviaria.

Noche, a las 9.30.

Los Amos del Mar
o LA ESCUADRA INVISIBLE.
Aventuras regias de Nick Carter.

TEATROS - MUSICA - CINES

Teatro Municipal

LAS DOS FUNCIONES DE HOY

La compañía Rozenberg dará hoy dos funciones en el Municipal.

La matinée que corresponde a la 2.a de abono, se iniciará a las cuatro en punto con "Amour cuand tu nous tiens".

En la noche, a las 8.45 en punto, subirá a escena "La belle aventure", de De Flers y Caillavet. Esta función corrsponde a la 6.a de abono. Mañana Domingo habrá dos funciones: la 3.a matinée de abono a las 3.15 P. M., y la 7.a, noche, de abono, a las 9.15, en la cual se estrenará "Poliche", de Bataille. El Lunes habrá descanso para los abonados de la noche, haciéndose sólo una función vespertina extraordinaria fuera de abono a las 5.30. Desde el Martes próximo, a pedido de los abonados, las funciones nocturnas de los Martes, Miércoles y Jueves, se realizarán de 5.30 a 8.30, mientras que los Sábados y Domingos, dichas funciones de abono se realizarán, como de costumbre, en la noche.

Teatro La Comedia

En la sección vermouth, de esta tarde, subirá a escena el drama de Guimerá, "Tierra Baja", en el que tanto se distinguen Concepción Olona y Juan Catalá.

En la nocturna se dará por última vez el programa de Linares Rivas, formado por "La Garra", y "Cobardías", que tanta aceptación ha tenido en nuestros círculos artísticos y sociales.

Las funciones de mañana se harán con "El místico", "Amores y amoríos", y la reprise de "Don Alvaro o la fuerza del Sino", que irá en matinée, vermouth y noche, respectivamente.

Teatro Santiago

La numerosa concurrencia que asistió anoche al Teatro Santiago, a pesar de la huelga de tranvías, evidenció de manera precisa las simpatías que se tiene conquistadas el primer actor cómico Arturo Bührle, en cuyo honor se celebraba la función.

Se puso en escena un sainete titulado "Viño San Pedro", que no era otro que el arreglo de la obra española "Zaragüetas", adaptado para la escena chilena por Luis Romero y Z., con el nombre de "Sanfuentes". Como se vé, tres títulos distintos para una sola producción.

El público aplaudió al beneficiado con cariño y espontaneidad, tanto en su actuación en el sainete, como en los monólogos que dijo en el acto de concierto.

—Para hoy se anuncia en la sección vermouth: "El tiro de la Browning", de Hurtado Borne y Osmán Pérez Freire, que sigue firme en el cartel con la misma aceptación del primer día. En la noche se hace la 47.a representación de "Sólo el amor es fecundo", de Argaín Mateluna.

—El sainete de Carlos Cariola, música de Retes, "Las Patillas de Pérez", que se anunciaba para hoy, ha sido postergado en su estreno hasta el Miércoles próximo para ensayarlo más detenidamente.

Teatro Unión Central

Sigue el público dispensando sus favores a la Compañía de Dramas Policiales Rambal. Anoche se estrenó la pieza titulada: "El hombre invisible", que agradó a la concurrencia por sus numerosos trucos, entre los cuales sobresale la visión de un tren que se viene sobre el público a toda velocidad, terminando la escena con una catástrofe ferroviaria.

—Para hoy se anuncia en vermouth: "El hombre invisible", que anoche gustó mucho.

—En la noche se estrenará la obra "Los amos del mar" o "La Escuadra invisible". Esta pieza pertenece a la serie de las aventuras regias de Nick Cárter.

Novedades en el Santiago

Para la semana próxima se anuncian en el Teatro Santiago varias novedades. Entre ellas citaremos el estreno el Miércoles de la última producción de Carlos Cariola "Las patillas de Pérez", vaudeville musicado por Roberto Retes. Esta obra se atrasó en su estreno debido a la falta de ensayos.

El Jueves debutarán "Los Sunter's", bailarines de salón procedentes del Theatre Empire de Buenos Aires y de los cuales tenemos buenas referencias.

Entre los bailes presentarán los siguientes: Tango modernista, Chiminy, Step, Boston, Matchicha, Hesitation, One Step Raptime. Todos los números de baile serán acompañados en escena por el notable ejecutante al piano De Lorenzo, considerado el mejor intérprete de la música popular.

El Viernes será el beneficio de la aplaudida actriz cómica Elena Puelma, la cual sabemos que organizará un programa lleno de novedades.

Teatro Brasil

Para hoy Sábado, "La Maravillita", ha escogido un programa excepcional, que cantará tanto en la tarde como en la noche. Entre sus tonadillas merecen especial mención "Capullito de rosa", "La molinera", y "El taura", este último estilo criollo del cual la adorable tonadillera hace una completa creación. Norita Netbi, por su parte, hará tres de sus más aplaudidos bailes. El cine exhibirá la divertida comedia Paramount "Enemiga de la verdad", interpretada por Margarita Clark.

El acuerdo de la empresa de cobrar solamente medio boleto de platea a los niños, — $ 1.50, — ha dado muy buenos resultados. Diariamente hay una legión de penecas admiradores de "La Maravillita".

Mañana "La Maravillita" dará su única matinée en este teatro. Los palcos están en venta desde hoy.

Los Francmasones

La compañía Báguena-Bührle, que actúa en el Teatro Santiago, está ensayando la inimitable comedia de Roland y Esprinos, titulada "Los francmasones", que ha obtenido el más resonante éxito en todos los países en donde se ha representado.

Esta obra ha sido traducida y localizada por Daniel de la Vega.

La traducción no ha podido ser literal, pues una de las situaciones más interesantes de "Los francmasones", descansa en un homónimo francés, imposible de vertirlo en castellano. El autor de la traducción, al hacer este arreglo, localizó enteramente la obra, haciendo pasar las escenas en Santiago.

En la interpretación de esta obra toma parte toda la compañía y será puesta en escena con todo esmero.

guarden los actores sacrificados: pues bien, los armenios que pudieron dar pruebas latentes de una nacionalidad vigoroza y eminente, capaz de sacrificarse por una causa grande, hoy día gozan del aprecio del mundo civilizado, habiéndose incorporado a la fila de las naciones capaces de ostentar y defender su nacionalidad. En la misma tragedia cruel se vió que esa raza mística que jamás claudicó de su fe ni ideales, tenía los fuertes alientos que hacen del hombre el supremo sér de la creación. Pudo verse que aún dentro de esa tragedia feroz, Aurora Mardiganián, la mártir, supo abrir su corazón a la esperanza y creer en el amor humano y en el divino, y además en la hidalguía de la tierra de América a la que dirigió sus pasos de mártir. No les más crueles masacres, ni el robo, ni la profanación pudieron hacer cambiar de convicciones a aquella raza fuerte.

"LOS HIJOS DEL DESTINO". — Es encomiable la labor artística de Edith Hallor; sabe interpretar la doble tragedia de madre e hija, pues está en doble papel y desempeña con extraña perfección los dos opuestos roles.

Sólo a Gladys Brockwell la hemos visto un trabajo semejante; la belleza de la artista, la intensidad de la obra, el lujo, la humana y ejemplar tesis, todo se junta para hacer de la obra un éxito que el mismo público favorecido se encargará de proclamar. Como hemos dicho, la obra es de la autora de "Lois Weber": libro y dirección.

HOY ESTRENA EL SPLENDID LA PRODUCCION DEL FIRST NATIONAL CIRCUIT: "CUIDADO CON LA PINTURA, NIÑA...", POR ANITA STEWART Y CONWAY TEARLE. — Tanto en la especial como en la función nocturna de hoy Sábado, será estrenada una obra que acaba de obtener un verdadero suceso en los Estados Unidos, nos referimos a la gran cinta de la acreditada manufactura americana First National Exhibitors Circuit, del que forman parte los principales empresarios, directores de teatro y escena, y los más célebres artistas de los Estados Unidos, titulada: "Cuidado con la pintura, niña...", dedicada especialmente al mundo femenino. Su argumento presenta una verdadera sonata primaveral, un poético romance de amor, argumento conmovedor, desarrollado entre la nobleza inglesa de Londres, en aquel ambiente de proverbial distinción y caballerosidad, y además con divertidísimas escenas, entre bastidores, en un teatro londinense, que son las que sirven de punto de partida al argumento romántico que luego se desarrolla.

Presentada esta obra, con admirable arte, en hermosos palacios y castillos de la nobleza inglesa. Es esta obra una de las más perfectas y completas que se hayan exhibido.

Crea en forma admirable y artística la graciosísima y simpática Anita Stewart, gran favorita de todo el mundo, que se presenta en escena en esta obra, luciendo las regias y elegantes toilettes de la última moda neoyorquina.

La secunda el simpático y varonil actor Conway Tearle, actualmente figura principal de las vistas Selznick, compañero de Norma Talmadge en "Mentir por amor".

"CASADA POR DESPECHO". — Mañana estrenarán los cines Alhambra y Victoria la película por Alice Yo Joice. Elisabeth Garnison, Booker y Robert Gordon, el galán récord. Esta es una obra fina, de salón, del estilo que más agrada a nuestro público. Se titula "El vicio de los tontos" y está basada en el pánico que se apodera de algunas niñas cuando cumplen los 25 años y no han alcanzado aún un novio.

EL 15. PROGRAMA COMICO. — El Lunes se estrenará en el Cine Alhambra y en el Victoria, el Programa cómico N.o 15, compuesto por un nuevo torneo de hilaridad entre Mack Sennett, con su comedia "La viudita" y Carlitos Chaplin con su graciosa humorada. En dificultades". Es un programa interesante y lleno de escenas novedosas.

vita, a todas las señoritas emplea-

MAÑANA ESTRENA EL SPLENDID LA LINDISIMA GOLDWYN: "LA VICTORIA DEL IMPOSTOR", POR EL GENTIL JACK PICKFORD. — En las funciones de moda de mañana Domingo del Splendid, será estrenada una de las más lindas de las producciones sentimentales de la acreditada manufactura Goldwyn, nos referimos al poético idilio de amor, titulado: "La victoria del impostor", argumento de gran interés y belleza, presentado con arte, y desarrollado con gran lujo entre la aristocracia neoyorkina. Crea el principal rol, el gentil y simpático Jack Pickford.

TEATRO SETIEMBRE. — "EL GAVILAN" POR LA BERTINI. — En las funciones de hoy se exhibirá este sensacional drama pasional, uno de los mejores de la Bertini. La acompaña el apuesto galán: Livio Pavenelli.

—Mañana en matinée se dá la sexta función de "La dueña del mundo". En tarde y noche se exhibirá "Las aventuras de Marianela", cinta Paramount por Dorothy Gish.

TEATRO DE LA AVENIDA.—Hoy "La viuda roja".— Una de las mejores obras Barrimore es la que ofrece hoy el Avenida. Se trata de un señor demasiado galante con las damas que por causa de esta inocente quijotería llega a verse envuelto en un conflicto anarquista que fragua una viuda revolucionaria al lado de la cual Lenine es un seminarista.

Los incidentes a que da lugar el complot son de gracia y son también de emoción; pues la justicia no se anda con chiquitas. En suma, una magnífica película que el Teatro Avenida seguramente tendrá que reprisar.

CINE ALHAMBRA.— En la matinée inglesa que da este cine, a las 3 P. M., se repite hoy el celebrado 14.o programa cómico compuesto por la Mack Sennett: "El chico de la ciudad" y la creación de Carlitos Chaplin vestido de frac, titulada: "En la noche de la función".

En las secciones especial y nocturna, sube nuevamente a la pantalla la vibrante cinta de aventuras lógicas y de noble caballerosidad: "El Moderno Mosquetero", interpretación de Douglas Fairbanks. Este artista, cuyas cualidades de talento y atletismo son del público conocidas, encarna en esta cinta un simpático tipo de aventurero noble y alocado, defensor desesperado de los fueros femeninos, y decidido enemigo de todas las injusticias de los hombres. Es una interpretación pletórica de energía, elástica como sus propios músculos, ágil, graciosa y sentimental a veces, y en todo momento interesante.

—Pronto estreno de la cinta épica de evocación de la Roma antigua en parangón con el mundo actual, titulada: "Vírgenes y Tiranos".

TEATRO VICTORIA.— Este cine repite en sus secciones especial y nocturna la simpática y valiente creación de Douglas Fairbanks: "El Moderno Mosquetero", que ha alcanzado un éxito franco por su fondo y por su forma nueva y liviana.

TEATRO ALAMEDA.— "El Rayo Invisible".— Hoy se inicia en este cine la emocionante serial de aventuras, titulada "El Rayo Invisible", nueva serie editada por la acreditada manufactura Universal que obtuvo ayer en el Alhambra un éxito superior al obtenido con las anteriores producciones de este género. Interpretan este interesante folletín los intrépidos artistas de circo Ruth Clifford y Jack Sherrill. Los tres primeros episodios van en especial y noche.

GARDEN THEATRE.—"XIII Mandamiento".— Para hoy anuncia esta sala las últimas exhibiciones de la original y bonita comedia social intitulada "XIII Mandamiento", cuyo argumento demuestra que es prudente no gastar más de lo que se puede. La interpreta, como se sabe, la bella y elegante estrella Ethel Clayton.

HOY ESTRENA "RASCAME LA ESPALDA", POR ELENA CHADWICK EL TEATRO IRIS.— (Castro 130).— En las funciones de tarde y noche de hoy, estrena este teatro la producción Goldwyn, titulada "Rascame la espalda", una de las más graciosas obras producidas hasta la fecha por el cine, argumento de amor, originalísimo, presentado en forma irreprochable, desarrollado entre gente aristocrática y presentado con lujo. Creación de la encantadora y elegante Elena Chadwick, actriz que se presenta bajo la dirección del famoso meteur de escena americano Red Beach, luciendo una regia colección de toilettes de última moda. Además en las dos funciones se estrenan cómicas Fox Sunshine.

MUSICA

CONCIERTO TANNER

Esta tarde,, a las 5, en el Teatro Dieciocho, se llevará a efecto el concierto de despedida del tenor chileno Carlos Tanner, quien momentos después de dar su recital, tomará la combinación para Buenos Aires, brillantemente contratado.

Damos a continuación el programa a desarrollar, en el que el joven tenor podrá demostrar todas sus excelentes cualidades artísticas:

I. a). "Una furtiva lágrima", óp. Elissir D'amore. Donizetti.

b). "Io sono un fior", óp. Chopin. Orefice.

c). Du bis die Ruh, (Tú eres la calma). Schubert.

d). Adelaide von Matthisson. Beethoven.

II. Amor di poeta, diez lieder (canciones). Schumann.

III. a). Extase, (Extasis). Duparc.

b). Le brouillard, (La niebla).

c). Réve, (Ensueño).

d). Du fragst, (Tú preguntas).

e). Lass meine Trahnen fliessen, (Deja correr mis lágrimas). Alfonso Leng.

IV. a). Nel bosco. Enrique Soro.

b). Racconto de Lohengrín. Wagner.

c). Improvviso de André Chenier. Giordano.

Al piano: El distinguido profesor señor T. Meza Pavez.

Los lieder de Alfonso Leng, serán acompañados al piano por el autor.

"SOLO EL AMOR ES FECUNDO"

Este es el título de un vals para piano de que es autor don Ismael Rivera, y que acaba de aparecer editado por la Casa Amarilla.

Este vals obtuvo el primer premio en el concurso abierto par la Casa Amarilla el 19 de Junio del presente año.

NOTICIAS CINEMATOGRAFICAS

ARTISTAS PARA UNA PELICULA — La empresa Giambastiani film, Chacabuco 720, nos pide anunciar que va a iniciar la confección de una nueva película y que para ello necesita artistas femeninos para diversos roles. Las personas interesadas pueden pasar a los talleres de 10 y media a 12 A. M. y de 4 y media a 6 P. M.

PROGRAMAS DE THE SOUTH PACIFIC PARAMOUNT COMPANY. —Campeonato bufo Mack Sennett N.o 8. — "Alambique casero" por Luisa Fazenda y "Santurrón endiablado" por el Cara de Sopaipilla.— A propósito del próximo estreno del Campeonato bufo Mack Sennett N.o 8. en el Splendid, creemos de interés reproducir algunos acápites de un reportaje hecho por un colega norteamericano a Luisa Fazenda (la Chaplina). Dice el colega:

"Cuando llegamos a los talleres de Mack Sennet encontramos a Luisa Fazenda haciendo unos divertidos ejercicios con las piernas y el estómago. Trataba de sostener sobre su cuerpo unas bolas de apariencia pesada, pero tan livianas como una mota de algodón. A un lado descansaba el Turnio y el perro Teddy, al otro Charles Murray y Chester Conklin. A unos diez metros daba órdenes por medio de una bocina el Director Mack Sennett. ¡Qué voz se gasta el gallo, Dios Santo!

La Chaplina Fazenda se levantaba y se caía. Abrasaba al Turnio y le daba un beso; en seguida se acercaba a Charles Murray y lo obsequiaba con los mismos manjares ¿Por qué? Porque se filmaba una escena de infidelidad matrimonial.

En un solitario rincón simulaban tocar unos negros diversos instrumentos. El Turnio callaba y se sonreía al vernos observar con el detenimiento los divertidos movimientos que se hacían.

En un momento de descanso nos acercamos a Luisa Fazenda y lo dijimos a boca de jarro: Qué hubo. Qué tal. Se trabaja, ¿eh?...

—Ya lo creo — nos dice suspirando profundamente. Y maldita la hora en que me metí a artista festiva. No se imaginan ustedes lo que cuesta hacer reir en el lienzo. Toda la gracia hay que demostrarla en movimientos más o menos exagerados. No pasa lo mismo en las tablas donde un "calembour" cualquiera hace desternillarse de risa al más grave.

—Y Mack Sennet, ¿qué tal?

—Un Director insoportable. Mire que ocurrírsele que sostenga sobre mi cuerpo un par de bolas. Es el colmo, señores. Otras veces se le ocurre hacer repetir una y otra vez las escenas. Es terrible ser artista macksennettiana. Se trabaja mucho. Menos mal que el público corresponde y aplaude. Este es un consuelo que halaga y da valor para seguir trabajando con gusto..."

EL FONDO MORAL DE "ARMENIA ARRASADA" O "SUBASTA DE ALMAS". — Nos hemos referido a los horrores de esta magna tragedia; pero aún no hemos dicho nada de la reacción moral que trajo para el mundo entero; sabido es que todas las tragedias traen consigo su reacción que a veces suele ser violenta, según sea la sabia que

PROGRAMAS DE HOY

MUNICIPAL.— Compañía dramática francesa Lucien Rozenberg. Matinée a las 4 P. M., "Amour quand tu nous tiens". Noche, "La belle aventure" de Flers y Caillavet.

SANTIAGO.—Compañía Chilena Báguena-Bührle. Vermouth "El tiro de la Browning" de Hurtado Borne y Pérez Freire. Noche, "Sólo el amor es fecundo" de Argain Mateluna.

COMEDIA.—Compañía dramática española Salvat-Olona. Vermouth "Tierra Baja", de Guimerá. Noche, "La garra" y "Cobardías", de Linares Rivas.

UNION CENTRAL.— Compañía de dramas policiales Rambal. Vermouth "El hombre invisible". Noche "Los amos del mar" o "La escuadra invisible".

SETIEMBRE.—Tarde y noche, "El gavilán", por la Bertini. Platea, $ 1.50.

BRASIL.—Tarde y noche, nuevo programa por "La Maravillita" y Norita Netbi, y la película "Enemiga de la verdad" por Margarita Clark.

DIECIOCHO.—Especial y nocturna, cuarto programa cómico Mack Sennet y "El chico de la ciudad" por Chaplin.

SPLENDID.— "Cuidado con la pintura, niña", por Anita Stewart y Conway Tearle.

POLITEAMA.—Especial y noche octava y última función del serial alemán "La dueña del mundo".

ELECTRA.—"La venganza de Maud", octava función y final de "La dueña del mundo" por Mia May.

AMERICAN (A. Prat 98.)—Especial y noche, programa cómico y "Entre la vida y la muerte" por Eddie Polo.

ODEON (A. Barroso 768.)—Especial y noche, "La princesa delgada" por Mabel Normand.

EXCELSIOR.—Vermouth y noche, penúltima función de la serial "La dueña del mundo" por Mia May.

COLISEO NACIONAL.— 8.a de "La dueña del mundo" y "Matrimonio policial", por Margarita Fisher.

IRIS (Castro 130.)—Especial y noche, "Ráscame la espalda" por Elena Chadwick y cómicas Fox Sunchine.

AVENIDA MATTA (Av. Matta frente a San Isidro.)—Próxima semana, inauguración.

ALHAMBRA.—Matinée inglesa, 14.o programa cómico Mack Sennett. Noche "El moderno mosquetero" por Douglas Fairbanks.

VICTORIA.—"El moderno mosquetero" por Douglas Fairbanks.

SAN MARTIN.—Primeras series de "El rayo invisible" por Ruth Clifford.

NOVEDADES.— Matinée inglesa, 14.o programa Mack Sennett. Especial y noche "La senda roja" y los ilusionistas M. Goldin y Miss Bina.

ALAMEDA.—Primeros episodios de "El rayo invisible" por Ruth Clifford.

GARDEN.—"El XIII mandamiento" por Ethel Clayton.

IMPERIAL.—"Rosa de nieve" y "La senda roja" por William Farnum.

CHILE.—"El gran galeoto" por Alma Rubens.

COLON.—"El sendero de la selva" por William Farnum.

AVENIDA.—"La viuda roja" por John Barrymore.

MUNDIAL.—Episodios 10, 11 y 12 de "El león de la sierra".

HOY - TEATRO NOVEDADES - CUETO 257

MATINEE A LAS 3.30
Gran estreno
ENTRE LA VIDA Y LA MUERTE
por EDDIE POLO y programa
MACK SENNETT

ESPECIAL Y NOCHE.— Estreno sensacional
LA SENDA ROJA
por FRANCK MAYO y presentación de los célebres magos.
GOLDIN Y BINA
Con nuevos experimentos.

SETIEMBRE - HOY

Tarde y Noche. Platea: $ 1.50:

El Gavilán

Intenso drama pasional por la

BERTINI

BRASIL : HOY

Tarde y Noche. Platea, $ 3.00; Niños, $ 1.50. La adorable tonadillera argentina

LA MARAVILLITA

cantará "Capullito de rosa", "La molinera", "El Taura" y otras tonadillas. Bailará NORITA NETBI. El Cine exhibirá: "ENEMIGA DE LA VERDAD", por Margarita Clark.

Mañana, en los dos teatros: LAS AVENTURAS DE MARIANELA, por Dorothy Gish.

IRIS
CASTRO 130
Hoy: Tarde y noche

RASCAME LA ESPALDA POR LA HERMOSA Y ELEGANTE Elena Chadwick

En las dos funciones estreno de cómicos Fox-Sunshine.

HIJOS DEL DESTINO

Lujo, Pasión, Hondo conocimiento de la vida
Autor: Lois Weber. Excl. de la Italo-Chilena.
Estreno: El 23. Avenida.

Interpretación de la bella EDITH HALLOR. Una de las más hermosas y elegantes de la Unión. Trata el tantas veces debatido problema de la responsabilidad paternal: ¿Es lícito que los hijos paguen las culpas de los padres? Hay una ley ciega e infalible: la del Destino. "Donde quiera que nos encontremos, nos sorprenderá; pagaremos sin saberlo el mal que hagamos".

ALAMEDA - TARDE Y NOCHE: Sensacional estreno:

EL RAYO INVISIBLE

Episodios 1, 2 y 3. Novela de aventuras estupendas, a cargo de los intrépidos artistas de circo:

RUTH CLIFFORD Y JACK SHERRILL

GARDEN

ESPECIAL Y NOCHE: La bella ETHEL CLAYTON en

XIII Mandamiento

CONSEJO DE ESTADO

EN LA SESION DE AYER PRESTA JURAMENTO EL NUEVO CONSEJERO SEÑOR PABLO RAMIREZ

Se sanciona el proyecto de ley por el cual se autoriza al Gobierno para contratar un empréstito por 25 millones en oro y 50 millones moneda corriente, con el cual se atenderá al pago de los empleados públicos

Se elige Vice-Presidente de la Corporación, al señor don Ismael Tocornal

Ayer celebró sesión el Consejo de Estado, presidido por el señor Ministro del Interior, don Pedro Aguirre Cerda, y por el vicepresidente de la Corporación, don Ismael Tocornal.

Asistieron los Consejeros señores Aldunate Solar, Balmaceda, Brieba, Bulnes, Campino, Guarello, Ramírez, Rioseco, Saavedra, Salas y Tocornal.

Leída y aprobada el acta de la sesión anterior, prestó el juramento de estilo, ante el señor Ministro del Interior, el nuevo Consejero de Estado señor Pablo Ramírez, elegido por la Cámara de Diputados.

Se pasó, después, a elegir vicepresidente del Consejo, por un período reglamentario. El resultado de la elección fué el siguiente: por don Ismael Tocornal, 8 votos; por don Isidro Salas, 1 voto; en blanco, 1 voto.

El Consejo prestó en seguida su aprobación a los siguientes proyectos de ley despachados por el Congreso Nacional:

El que autoriza al Presidente de la República, por un año, para colocar en suscrición pública, dentro o fuera del país, un empréstito que produzca hasta la suma de 25 millones de pesos en moneda nacional de oro, o su equivalente en moneda extranjera también de oro, y uno que produzca 50 millones de pesos moneda corriente. (El texto completo del proyecto de ley respectivo ha sido ya publicado).

Salvó su voto el Consejero señor Guarello, por estimar que el proyecto encubre una emisión de papel moneda y por no aceptar la venta de los terrenos fiscales de Magallanes.

El que suspende, desde el 1.o de Julio de 1921, la aplicación de las disposiciones de la ley 3745, de 23 de Abril último, en la parte referente a sueldos, sobresueldos, gratificaciones y aumentos trienales; como asimismo en cuanto establece incompatibilidades, limitaciones de horas de clases y supresión de honorario de examen para el personal, contemplado en dicha ley.

Suspende, igualmente, la provisión de los puestos creados por la ley 3745. Subsistirán, sin embargo, las disposiciones anteriores relativas a los premios de constancia, establecidas por el artículo 44 de la ley de 9 de Enero de 1879.

Dispone la ley que el personal de los establecimientos de enseñanza superior, secundaria, comercial y especial, el de las bibliotecas públicas y el de la Escuela de Reforma para niños, gozará de una gratificación sobre los sueldos y asignaciones que le correspondan en conformidad a las leyes y reglamentos dictados con anterioridad a la ley 3745. Esta gratificación será de un 30 por ciento para el personal docente y de un 15 por ciento para el personal directivo y administrativo. Salvó su voto el Consejero señor Guarello, por estimar que este aumento de sueldos no es procedente en las actuales circunstancias del Erario nacional, y que, en caso de efectuarse un alza en los sueldos, debiera ser general para todos los empleados de la Nación; y

El que prorroga hasta el 31 de Diciembre de 1924 los efectos de la ley 3556, de 10 de Noviembre de 1919.

Prestó su acuerdo para que se sometan a la deliberación del Congreso Nacional los siguientes proyectos de ley:

El que autoriza la inversión de 5 millones de pesos en los gastos que demande la mantención de los obreros cesantes de las faenas salitreras y otros centros de trabajo.

El Consejero señor Bulnes estima que el Gobierno no cumple con su deber, y hace una obra de mala política al traer de un clima suave y benévolo a uno frío y duro, a los obreros que han quedado sin trabajo, y a sus familias. Recuerda que el Gobierno solicitó dos millones de pesos para efectuar caminos entre Arica y Camarones y Zapiga, y el Congreso concedió esta autorización, en la confianza de que la realización de estas obras iba, en parte no pequeña, a dar una solución humana, a este problema de los desocupados. Considera el señor Consejero que es insoportable para estos hombres, que han vivido siempre bajo el clima cálido del Norte, que se les traiga al Sur del país, sin elementos que les hagan posible soportar los rigores del invierno, y se les acumule en las grandes ciudades con grave daño para la tranquilidad pública. Si el Gobierno se hubiera preocupado en diluirlos, agregó, repartiéndolos entre toda la zona central y Sur del país, ya que cometió el error de traerlos del Norte, habría obtenido trabajo para todos ellos, y una valla natural para las ideas perturbadoras que alimentan, según el propio decir del Gobierno.

El Ministro del Interior hace presente que, por muchas que fueran las obras públicas que el Gobierno pudiera iniciar en el Norte del país, siempre quedaría un saldo enorme de obreros desocupados. Traerlos al Sur, manifestó, importa una economía real y efectiva por la diferencia enorme que existe en los precios de los alimentos y porque si se hubiera dejado en el Norte una población flotante y desocupada, la previsión administrativa obligaba a reforzar las guarniciones con un fuerte desembolso para el Erario nacional. Por lo demás, estima que no sería prudente repartirlos sin un control efectivo, en la zona agrícola del país, porque pueden producir dificultades en las labores agrícolas, que conviene evitar.

El Consejero señor Guarello llama la atención del señor Ministro hacia la conveniencia de emprender, desde luego, ciertas obras preparatorias de caminos y ferrocarriles, a fin de evitar una aglomeración de obreros en las cercanías de los almacenes de la Aduana de Valparaíso, donde se instalará uno de los albergues.

El que concede título, rango y prerrogativas de coronel, para los efectos del retiro y del montepío, al contador segundo de la Armada y teniente coronel de la guardia nacional movilizada de la campaña del 79-84 y del Ejército presidencial de 1891, don Francisco Leighton Sotomayor.

El que modifica la ley 1838, de 20 de Febrero de 1906.

El que autoriza la emisión de 3.500,000 pesos en bonos para la construcción de una población obrera en el Apostadero Naval de Talcahuano. El Consejero señor Bulnes manifiesta que, siendo partidario de esta idea, que considera útil y provechosa, estima que las actuales condiciones económicas no son propicias para una nueva emisión de bonos.

El que dispone que toda persona que efectúe operaciones de embarque o desembarque, deberá pagar una contribución,

El que establece un impuesto sobre la venta de mercaderías clasificadas como de lujo.

El Consejero señor Balmaceda considera que este proyecto de ley es atentatorio de los preceptos constitucionales, por cuanto no establece nominativamente los artículos que quedarán gravados por la nueva contribución.

Llama la atención a que, según la Constitución, los proyectos de contribución sólo pueden tener origen en la Cámara de Diputados, y que la función que el Congreso desempeña en la fijación de las contribuciones, no puede serle arrebatada en forma alguna. Celoso defensor de las prerrogativas del Poder Ejecutivo, el señor Consejero, lo es también del Poder Legislativo, y en la certidumbre de que este proyecto de ley le arrebata una de las facultades más preciosas, le niega su voto.

El Consejero señor Aldunate hace presente que desde la reforma constitucional de 1874, es indelegable la facultad de legislar y que, autorizar al Presidente de la República para que establezca cuáles serán los artículos de lujo gravados por esta contribución, viene a significar, en el hecho, la delegación de la potestad legislativa en el Jefe del Poder Ejecutivo. Mañana se podría, por los mismos fundamentos, establecer una contribución sobre los individuos, encargando al Presidente de la República de señalar los que quedaran afectos al impuesto. Llama la atención a que desde 1873, las leyes aduaneras que se han dictado detallan minuciosamente todos los artículos materia de impuesto, precedente tan antiguo como saludable, que hay el deber de resguardar. El señor Consejero salva, pues, su opinión sobre este proyecto de ley, y lo hace, no sólo por su aspecto inconstitucional, sino también, muy principalmente, en la defensa de la propiedad amenazada hoy por tantas ideas desquiciadoras.

El Consejero señor Bulnes abunda en las ideas manifestadas por los Consejeros pre-opinantes, y estima que no es posible conceder al Presidente de la República la facultad de determinar con posterioridad cuáles serían los artículos que se considerarían de lujo; pero se acordó remitir el proyecto en la forma propuesta, a fin de facilitar su pronto despacho, y en la seguridad de que el Congreso le prestaría su aprobación en el caso de que fuera considerado constitucional, o se reformará en el caso contrario. El señor vicepresidente hizo indicación, que fué aprobada, para dejar pendiente la discusión sobre este proyecto de ley.

El que establece los siguientes impuestos:

Sobre letreros y avisos en general que se coloquen para la observación pública.

Sobre los perfumes y drogas.

Sobre las barajas.

Y sobre las entradas de los teatros y demás espectáculos públicos pagados.

El que modifica algunas disposiciones de la ley 3091, de 13 de Abril de 1916, en la parte relativa al sistema de avalúo de la propiedad territorial. Suprímese el sistema de avalúo por medio de tasadores nombrados cada cinco años, y lo reemplaza por el sistema de tasación que efectuará la respectiva sección de la Dirección General de Impuestos Internos, durante el quinquenio correspondiente.

El Consejero señor Aldunate pidió que el Gobierno estudiara la modificación de la ley, no sólo en cuanto a la tasación de las propiedades, sino al Tribunal encargado de reverlas cuando hay reclamación de contribuyente. Estima que los Tribunales de Justicia no son competentes por carecer de tiempo y de medios de investigación para pronunciarse sobre este particular y que estas reclamaciones, por su número y por la preferencia que la ley da para su conocimiento, retardan la administración de justicia, con grave daño para el interés social.

Estima el señor Consejero que debe procurarse la organización de un Tribunal administrativo, que tenga a su cargo la función de fallar las reclamaciones de avalúos.

El Consejero señor Salas se adhiere a las observaciones hechas por el señor Aldunate, y declara que los fallos que sobre este particular pronuncian los Tribunales de Justicia, forzadamente, sin antecedentes suficientes, en un mero juicio sumario, no corresponde a la verdad de la cuestión discutida, haciéndoseles así desempeñar un papel impropio y recargando en forma abrumadora el trabajo que sobre ellos pesa.

El Consejero señor Balmaceda advierte que hay numerosas propiedades agrícolas que están avaluadas en menos valor que la suma en que están hipotecadas, y que este absurdo sólo es explicable por la imposibilidad en que se encuentran las Cortes de Justicia de dar fallos con cabal conocimiento de los hechos.

El que modifica el título III de la ley número 3091, de 13 de Abril de 1916, modificación que consiste en elevar la tasa de impuesto que grava los valores mobiliarios, estableciendo, al mismo tiempo, diversas medidas que tienden a facilitar la aplicación y percepción del referido impuesto.

En seguida formó las siguientes ternas para proveer los cargos que se indican:

Para abogado integrante de la Iltma. Corte de Apelaciones de La Serena: Illanes don Luis 2.o, Peralta don Fortunato y Valdés don José A.

Para juez de Freirina: Bustos don Rodolfo, Gallo Valenzuela don Blas y Saavedra Varas don Guillermo.

Prestó su acuerdo para que se aprueben los estatutos y se conceda personalidad jurídica a las instituciones denominadas "Sociedad Protectora de Animales" de Angol, "Sociedad Alemana de Socorros Mutuos" de Valdivia, "Club Lautaro" de Talcahuano, y "Sociedad Protectora de Instrucción Primaria", de Linares.

Prestó su acuerdo para que se aprueben las reformas que han acordado introducir en sus estatutos las siguientes instituciones: "Club Talcahuano", con declaración de que la letra e) del artículo 13 de los estatutos, debe redactarse así: "Prohibir todos los juegos de azar", y "Asociación de Productores de Salitre de Chile", de Valparaíso.

Acordó reconsiderar el acuerdo tomado en la sesión del 25 del presente, de modificar el nombre de la sociedad organizada con la denominación "Policlínico de Curaciones y Asistencia Pública de Viña del Mar".

Salvó su voto el Consejero señor Guarello, por estimar que es contrario a los principios de una buena administración, que sociedades particulares tomen denominaciones de servicios que corresponden al Estado.

Proyectos que estudia el Ministro de Industria

LA CRISIS ECONOMICA Y LA PROTECCION A LAS INDUSTRIAS NACIONALES

Necesidad de una política precisa y definida sobre el particular.—Habría que impulsar nuevas industrias que vinieran a reemplazar a la del salitre

El plan de obras públicas proyectado por el Gobierno, consultaría aquéllas de mayor urgencia y de menor costo y en las cuales se ocupe el mayor número de obreros cesantes

El Gobierno continúa preocupado del estudio del proyecto de construcciones para obreros.—El propósito primordial sería el de construir viviendas con costo ínfimo

Dentro de poco quedará redactado el Mensaje solicitando la autorización necesaria para la emisión de bonos por los cien millones de pesos destinados a la construcción de casas para obreros

Son materia de atento y sostenido estudio, por parte del Ministro de Industria y Obras Públicas, señor Torrealba, una serie de importantísimos problemas, cuya solución espera el señor Ministro habrá de influir de modo permanente, en el mejoramiento de la grave situación del país.

Penetrado el señor Torrealba, que lo que se necesita en la hora presente, no es tan sólo buscar el remedio que habrá de llevar el inmediato alivio a la aflictiva situación actual, sino que más bien deben buscarse los recursos necesarios que permitan salvar la actual crisis y al mismo tiempo evitar que se vuelva a repetir en un futuro más o menos lejano, estudia algunos proyectos de ley tendientes a este fin.

PROTECCION A LA INDUSTRIA NACIONAL

Es sabido que la mayor riqueza nacional la ha constituido, hasta no ha mucho, la industria salitrera. Producida la crisis en el mercado de este producto, la que ya todos conocemos por sus desastrosos resultados para la economía nacional, se originó la cadena de calamidades, una de las cuales ha sido la desocupación obrera en el norte.

En la situación angustiosa del momento, producida por esta causa, el Gobierno buscó la manera de remediarla con la urgencia que el caso lo requería, descontándose por de pronto que los medios que se ponían en práctica, sólo aliviarían la situación de modo transitorio.

Es esto lo que ocurrirá, nos ha dicho el Ministro de Industria, señor Torrealba, con las obras de emergencia, pues, una vez que se le dé término, tendremos que el problema de la desocupación permanece en la misma forma que cuando se presentó, es decir, sin solución.

De aquí deriva la imperiosa necesidad de buscar otros medios, que a la par que alivien la situación del momento, encaren la solución total del problema económico, en un futuro no muy lejano. Para esto habrá que descontar la posibilidad de que la industria del salitre vuelva a ser lo que fué.

Para conseguir esto, nos ha agregado, no queda otro recurso que vigorizar nuestras industrias e impulsar otras nuevas.

Conforme con este propósito, es que el Gobierno ha determinado dar preferencia en la provisión de materiales para los distintos servicios públicos a los proponentes nacionales.

Relacionado con esto mismo, nos agregó el señor Torrealba, estudio en la actualidad un proyecto que vendría a impulsar las industrias nacionales y que, por otra parte, combinado con un plan de obras públicas, permitiría que los obreros que fueran quedando desocupados, encontraran trabajo en aquellas.

En el sentir del señor Torrealba, esta sería la única manera que pondría término definitivo, no tan sólo al problema de la desocupación, sino que también a la crisis económica que afecta al país.

EL PLAN DE OBRAS PUBLICAS

Sobre esta importante materia, el Ministro de Industria continúa ocupándose de preferencia.

El plan de obras que estudia en la actualidad es de vastas proporciones, consultándose en él importantísimos trabajos de gran provecho para el país. Sin embargo, en el propósito del señor Ministro está el elegir entre estas obras aquellas que, por su naturaleza y costo, sean las más reproductivas y de inmediata necesidad y utilidad.

Conforme a este criterio, los estudios que se vienen haciendo en la actualidad son de una prolija selección. Estos estudios van bastantes avanzados.

HABITACIONES PARA OBREROS

Otros de los problemas de innegable interés, que estudia el Ministro de Industria y Obras Públicas es el relativo a la edificación de viviendas para obreros.

Como lo manifestamos en nuestra edición anterior, los propósitos del Gobierno sobre el particular son de ir a la construcción de viviendas que realmente sean baratas y que a la vez tengan las necesarias condiciones de higiene y comodidad.

Al efecto, el Ministro del ramo viene haciendo un prolijo estudio de todo lo relacionado con esta materia. Con este mismo objeto, en el día de ayer, el señor Torrealba conferenció con el secretario del Consejo Superior de Habitaciones para Obreros, sobre la edificación de viviendas para obreros que el Consejo ha construído en las ciudades de Santiago, Talca, Chillán, etc.

El indicado secretario quedó de remitir al Ministerio algunos datos relativos al costo de las construcciones, las entradas que producen por el capítulo de ventas de estas propiedades, etc.

Respecto al hecho de que las construcciones efectuadas por el Consejo de Habitaciones no resultaron todo lo económico que se esperaba, se nos ha dicho que ello se ha debido a que el costo de construcción se gravó porque no se tuvo en cuenta al pedir las propuestas correspondientes, los servicios de alumbrado, arreglo de calles y otros, que se creyó en un principio que serían costeados por las respectivas Municipalidades, cosa que no ha ocurrido. Tal ha pasado, según se nos ha dicho, con la población obrera de calle Santa Rosa.

Por lo contrario, en el presente caso se espera que las construcciones que hay el propósito de llevar a efecto, serán de un costo verdaderamente económico, pues, por una parte la abundancia de brazos hará que la obra de mano cueste muy poco, ya que es innegable que la escasez de trabajo ha determinado, como lógica consecuencia, la baja de los salarios.

Además, para muchas de las construcciones que se proyectan se aprovecharán los terrenos que posee el Fisco.

LA EMISION DE BONOS POR CIEN MILLONES DE PESOS

Por lo que respecta a la emisión de los bonos por cien millones de pesos, destinados a la construcción de habitaciones para obreros, se nos ha informado que ya está al terminarse el proyecto respectivo y que muy pronto se le dará comienzo a la redacción del mensaje por el cual se solicitará del Ejecutivo la autorización necesaria para la emisión de dichos bonos.

Una vez concedida esta autorización, se procederá a la enajenación de los bonos necesarios para adquirir los terrenos que se necesiten para las primeras construcciones, y además, para atender a los gastos que demanden los trabajos el primer año.

Como se sabe, este proyecto corresponde al Ministerio de Hacien-d

LA QUIEBRA DEL BANCO POPULA

AYER DECLARO EL EX-MINISTRO DE HACIENDA, SEÑOR NIEL MARTNER.—LA RESPONSABILIDAD DEL INSPECTOR DE BANCOS SEÑOR VELEZ

Ejecuciones judiciales en contra del señor Rafael Undurr y del ex-Gerente señor Francisco Celis

MAS AUN SOBRE LOS BALANCES

El señor Celis presenta un escrito al Ministro sumari donde hace graves cargos a algunos directores de la institución

LAS ACTUACIONES DE HOY

El Ministro señor Bascuñán Cruz trabajó ayer toda la tarde en el sumario que se instruye con motivo de la quiebra del Banco Popular.

En estos días se ha podido profundizar bastante en el conocimiento de los delitos que se pesquisan y que habrían influído preferentemente en la quiebra de esta antigua institución bancaria.

LAS ACTUACIONES DE AYER

Poco después de las 2 de la tarde se constituyó el Ministro sumariante, e inmediatamente entró a declarar el ex-Ministro de Hacienda don Daniel Martner.

Su declaración habría versado especialmente sobre los informes del Inspector de Bancos, señor Ricardo Vélez, imponiendo al señor Ministro de las diligencias impartidas por él, para obtener algunas garantías antes de depositar la suma de quinientos mil pesos que ahora se encuentran comprometidos con motivo de la falencia del Banco.

Asimismo, se refirió también a la forma en que el señor Vélez dió cumplimiento a estas diligencias. A raíz de estas declaraciones, y en presencia del señor Martner, se estudiaron los documentos y antecedentes que sirvieron de base al Gobierno para hacer el depósito ya indicado en esta institución.

Después de retirarse el ex-Ministro de Hacienda, el señor Bascuñán continuó el estudio de los libros, balances y documentos que habrán de servirle para orientar a las investigaciones futuras.

EJECUCIONES JUDICIALES

Se encuentran iniciadas ya, después de los embargos correspondientes, cuatro ejecuciones judiciales: tres en contra del señor Rafael Undurraga y una en contra de don Francisco Celis.

El Juzgado se ha preocupado, además, de dar curso a numerosos escritos presentados por el síndico, y en los cuales se pide autorización para embargar y proceder en contra de numerosos deudores del Banco.

UNA RETENCION OPORTUNA

En forma inesperada llegó ayer a conocimiento de la justicia el rumor de que uno de los directores del Banco recibiría ayer una gruesa cantidad de dinero, cancelación a una deuda de un corredor de comercio.

Practicadas las diligencias del caso, se comprobó el hecho. Un corredor de comercio pagó a uno de los Directores, alrededor de ciento y tantos mil pesos, los cuales fueron retenidos por orden de la justicia.

EL AUMENTO FICTICIO DE LAS CAJAS

En otras informaciones nos hemos referido ya al procedimiento adoptado por la Gerencia del Banco Popular, en el sentido de aumentar ficticiamente las cajas en la fecha de los balances.

Parece ser que las investigaciones últimas habrían determinado ya algunos hechos relativos a estas prácticas irregulares, y se habría llegado a saber que estos aumentos se hacían por medio de un cheque y de un depósito a la vista que se efectuaba en la misma institución.

UN ESCRITO DEL EX-GERENTE, SEÑOR CELIS

En la tarde de ayer, el ex-Gerente del Banco, señor Francisco Celis, presentó un largo escrito al Ministro sumariante. En es crito el señor Celis tra puntualizar las responsab haciendo presente que la del Banco no le afecta sól sino también a varios señ rectores.

Para el esclarecimiento tos hechos, pide al Mini practiquen algunos careos vos interrogatorios sobre sos puntos que señala. formulando cargos a los tores, que por consejo de ellos se habrían hecho operaciones de Caylloma.

El Ministro señor proveyó: "Téngase presente".

LAS DECLARACIONES DE

Para hoy ha sido citado tiguo comerciante de esta señor Coddeu Camalez.

Según nuestras referencias señor Camalez, mientras establecimiento comercial, pués cuando lo hubo habría mantenido relaciones merciales con el ex-Gerente Banco.

El declarante concurrirá diez de la mañana a presencia señor Ministro.

DON ALEJANDRO VAL RIESCO SOLICITA QUE SE LLAME A DECLARAR

Don Alejandro Valdés Riesco presidente del Banco Popular presentado al Ministro el siguiente escrito:

Señor Ministro:

Alejandro Valdés Riesco, domiciliado en Moneda N.o compareciendo en el proceso la quiebra del Banco Popular respetuosamente digo:

En mi carácter de ex-pre de la Institución en falencia virtud de ser uno de los por la medida precautoria cial decretada por US. con del presente, he esperado que US. se sirviera llamarme prestar declaración en este

La publicación que acomp yos móviles pueden fácilm legirse, y cuyo fondo me de calificar ante US., me adelantarme a toda orden recencia y a rogarle respet te que se digne admitirme rar desde luego acerca de chos, cuyo esclarecimiento siguiendo.

Si es inusitado este paso y puede tal vez distraer la de US. respecto del plan torio que se haya propuesto mi actitud, empero, habrá cer la excusa a que es acree impaciencia de un hombre que jamás ha dañado a nadie se siente lesionado en las fibras íntimas del alma.

No ignoro que desde hace nombre se ve envuelto en de índole grave, y como, nistro, el honor que ha el culto de mi vida me impo urgencia la necesidad de de US. una oportunidad que mita dejar constancia auté mi rechazo de los cargos que palan en mi contra, así como sincero anhelo de cooperar clarecimiento de los puntos rezcan obscuros y que requie plicación.

Pido, por tanto, a US, que rito de lo expuesto se sirva tirme a declarar sobre las que crea convenientes.—Alej Valdés Riesco.

¡¡¡LO UTIL SE IMPONE!!!

LAS ANILINAS RECORD, se han impuesto por su bondad y economía, toda la gente las usan por ser muy fácil y rápido su procedimiento obteniendo hermosos y firmes colores.

Los talleres "RECORD" son los únicos que trabajan con perfección por tener técnicos competentes, pudiendo entregar lutos en 4 horas.

RECLAME DE PRECIOS POR TEÑIDOS EN NEGRO Y COLORES

Para teñir y aplanchar un terno	$ 14.00
Para teñir y aplanchar un sobretodo	$ 15.00
Para teñir y aplanchar un traje sastre	$ 10.00
Para teñir y aplanchar un capote	$ 18.00
Para teñir y aplanchar una bata	$ 8.00

Teñidos de alfombras, cortinados u otros objetos, precios convencionales. Pruebe mandando sus ropas a cualquiera de estas sucursales y se convencerá.

SUCURSALES EN SANTIAGO

Casa Central: Delicias 2025.
Suc T: Ahumada 369.
Suc. 1: San Diego 730.
Suc. 2: San Diego 11.
Suc. 3: Moneda 843.
Suc. 4: Delicias 51.
Suc. 5: Independencia 289.
Suc. 18: San Pablo 2810.
Suc. 22: San Diego 1745.
Suc. 23: Recoleta 441.
Suc. 24: Diez de Julio 154.
Suc. 25: Bascuñán Guerrero 675.
Suc. 26: San Pablo 1125.

SUCURSALES EN TODA LA REPUBLICA

CIGARRILLO HABANO
MURIAS
ES EL MEJOR

ES UN REGALO

exquisito para una señora de buen tono y que cuida de su pelo, un secador eléctrico, de modelo moderno, que vende en sólo $ 80.

La Emp. Eléctrica
Chileno - Alemana
SANTO DOMINGO 1050

J-16

BUEYES
COMPRO

Necesito 250 BUEYES mestizos, sanos, preparados para engorda.

Pedro Donoso y Cía.
Huérfanos 1225.—Casilla 521 — Teléfono 3451 —
SANTIAGO

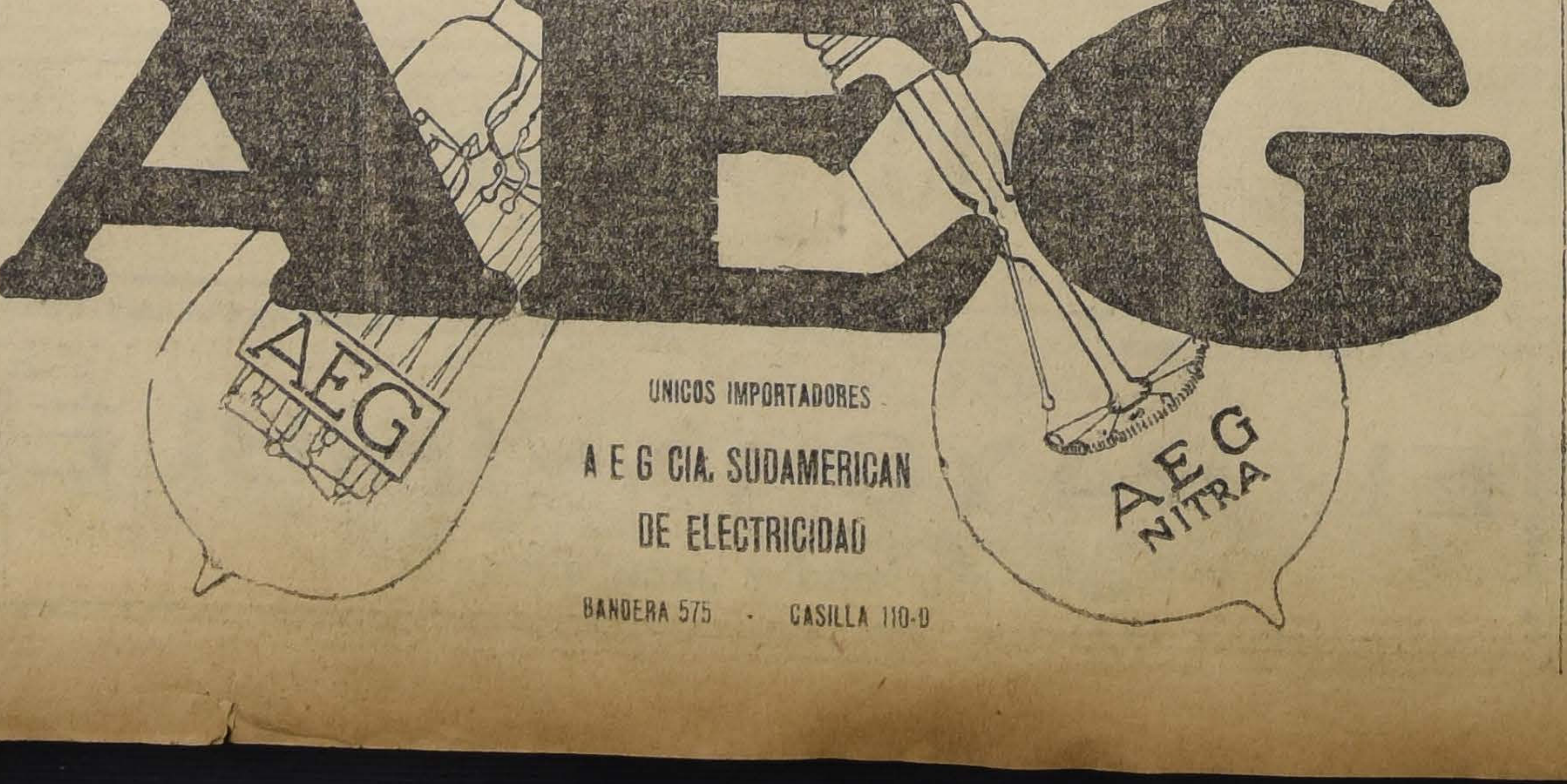

UNICOS IMPORTADORES
A E G CIA. SUDAMERICAN
DE ELECTRICIDAD

BANDERA 575 · CASILLA 110-D

LAS
Realizaciones
DE GATH & CHAVES

son asombrosas, pero la gran realización de canastos y muebles artísticos de mimbre dejará recuerdos gratos a los clientes que compren en la semana que empieza el Lunes 18 del presente.

Gran Fábrica Inglesa de Muebles de Mimbre, establecida en 1902, y única premiada con las más altas recompensas en las Exposiciones Internacional de Buenos Aires y Nacional de Industrias del Centenario, Santiago.

G. JEFFS
CASILLA 2525 :-: TELEFONO 1171

Ventas por mayor y menor:

SAN ISIDRO 261

EL CONFLICTO DEL GOBERNADOR DE MELIPILLA

CON LA JUNTA DE BENEFICENCIA

EL INTENDENTE DE SANTIAGO PRACTICO AYER UNA VISITA A ESA LOCALIDAD.—LA JUNTA DE BENEFICENCIA CELEBRA SESION BAJO SU PRESIDENCIA

El Gobernador titular se ausenta de su puesto, nombrando un reemplazante

Nuestros lectores recordarán seguramente un incidente promovido hace algún tiempo entre el Gobernador de Melipilla y la Junta de Beneficencia de esa localidad, por cuyo motivo el Gobernador envió al Ministerio del Interior una comunicación pidiendo la reorganización de dicha Junta.

En vista de los cargos formulados en dicha nota el Ministro del Interior pidió al Intendente de Santiago señor Alberto Mackenna, se trasladara a Melipilla a fin de imponerse detenidamente de lo ocurrido.

En efecto, el señor Mackenna se trasladó ayer en la tarde a esa localidad, no encontrando al Gobernador sino a un reemplazante, señor Carlos Valenzuela.

El señor Mackenna, según nuestras informaciones, manifestó al Gobernador suplente que no le reconocía autoridad y que consideraba que se habían violado las disposiciones legales al hacer tal nombramiento.

Momentos después se celebró una sesión de la Junta de Beneficencia presidida por el señor Alberto Mackenna.

CON EL INTENDENTE

Entrevistado por nosotros el Intendente de Santiago, señor Alberto Mackenna, nos manifestó que, a pesar de estar avisado el Gobernador de su ida, no sólo no asistió a su despacho sino que nombró un reemplazante, contraviniendo las prescripciones legales que existen al respecto.

También nos manifestó el Intendente, que en la sesión celebrada por la Junta de Beneficencia y que él presidió, los miembros de dicha Junta habían hecho una detenida exposición de lo sucedido, y que se había formado la opinión de que los cargos hechos por el Gobernador carecían en absoluto de base.

Terminó el señor Mackenna diciéndonos que elevaría al Ministerio del Interior el informe correspondiente acusando al mismo tiempo al Gobernador de Melipilla por el abandono de su cargo y por haber nombrado sucesor en contraposición con la ley.

OTRAS VERSIONES

Según telegramas que hemos recibido de algunos vecinos de Melipilla, el Gobernador no acudió a su despacho por encontrarse enfermo y nombró reemplazante al señor Carlos Valenzuela, fundándose en el inciso último del artículo 7.o de la Ley de Régimen Interior.

Según estos telegramas, el Gobernador suplente, en vista de que su autoridad era desconocida por el Intendente de Santiago, abandonó la Gobernación, llevándose las llaves de las oficinas, motivo por el cual los miembros de la Junta de Beneficencia no pudieron encontrar el libro de actas para la sesión.

Debido a esto la sesión se habría celebrado sin este requisito reglamentario.

En esta sesión se acordó la reelección del Administrador del Cementerio, persona sindicada de malversación de fondos en el denuncio del Gobernador, además se acordó protestar de la ausencia del Gobernador titular.

Según estas mismas informaciones la representación parlamentaria de ese Departamento prepara una interpelación al respecto.

MUNICIPALIDAD

LA SESION MUNICIPAL DE AYER

Importantes acuerdos sobre cuestiones locales

Ayer celebró sesión la Municipalidad de Santiago, bajo la presidencia del primer Alcalde, señor Luis A. Cariola.

En esta sesión el regidor señor Osorio pidió que se hiciera extensiva a todas las inspecciones municipales el decreto que prohibe a los inspectores hacerse acompañar de personas extrañas en el ejercicio de sus funciones.

A indicación del primer Alcalde, se acordó ratificar las líneas dadas por la Dirección de Tasaciones, con el objeto de proceder a pagar las expropiaciones con los fondos del empréstito de un millón de pesos.

El señor Escanilla pidió se haga notificar a la Empresa de Tranvías de San Bernardo haga arreglar la entre-vías en la calle Gálvez.

Se aprobaron las solicitudes de cartas de ciudadanía, informadas favorablemente por la Defensa Municipal y correspondientes a los señores Jacobo Bronfman, natural de Rusia; Rodolfo Zavallar, de Austria-Hungría; Walter Potthoff, Cave, de Alemania; Osias Chamudes, de Rusia; Isaac Rosemblit, de la República Argentina.

Se dejó sin efecto el acuerdo de la sesión pasada que modificó una de las bases de arrendamiento de los Almacenes del Mercado Central.

Se aprobó una petición de la Empresa de Tracción Eléctrica, para que se le permita prolongar la línea de la calle Bella Vista hasta las canteras de Lo Contador con el único objeto de acarrear materiales.

ATENEO DE SANTIAGO

Hoy Sábado, a las 6 P. M., se efectuará la sesión del Ateneo que habíamos anunciado.

Damos a continuación el programa:

I. Grieg.—Papillón. — Piano, por el profesor del Conservatorio Nacional, don José Salinas.

II. Las poesías amatorias de Sor Juana Inés de la Cruz, por don Antonio Castro Leal, primer secretario de la Legación de México.

III. José Salinas. — Nocturno en mi bemol mayor. Piano, por el autor.

IV. Trabajo literario, prosa por don Jorge Gustavo Silva, redactor de "La Nación".

V. "Albéniz", seguidillas.—Piano, por don José Salinas.

La entrada será libre; pero los invitados y los socios del Ateneo y sus familias ocuparán preferentemente los asientos centrales de la planta baja del salón.

Jubilación de un funcionario público

La Cámara de Diputados ha aprobado ayer el mensaje del Ejecutivo, despachado ya por el H. Senado, por el cual se le concede su jubilación al ex-Intendente de Linares, señor don Enrique Gazmuri Albano.

SEÑOR DON ENRIQUE GAZMURI ALBANO

En el mensaje enviado al Congreso solicitando la autorización legislativa correspondiente para poder jubilar al señor Gazmuri, el Ejecutivo hace una relación detallada de los importantes servicios prestados al país por este funcionario público durante los 25 años que ha actuado en la administración, y deja especial constancia de la rectitud con que este caballero ha desempeñado estos puestos, haciéndose acreedor a la gracia que le acaban de conceder las Cámaras.

GANADORES

El mejor cigarrillo Habano.

60 cts. PAQUETE

MANIFESTACION A COLOMBIA

Reunión del Comité Organizador.—Se reciben numerosas adhesiones

Ayer se reunió en la Alcaldía el Comité organizador de la gran manifestación que se prepara en honor de la República de Colombia para el 20 del presente, aniversario de la independencia de ese país amigo.

Concurrieron a dicha reunión numerosas personas, a nombre de las instituciones que hasta el momento han hecho presente su adhesión. Entre otras, se tomó nota de las siguientes: Oficiales de Reserva, Escuelas de Instrucción Primaria, Establecimientos de Instrucción Secundaria, Federación de Estudiantes de Chile, Colegios Particulares, Federación de Centros de Estudiantes Católicos, Círculo de Oficiales Retirados, Sociedad Veteranos del 79, Asociación Nacional de Estudiantes Católicos, Centro Social Portales. Federación de Empleados a Jornal de los Ferrocarriles del Estado, y numerosas otras instituciones.

Todos los presentes estuvieron de acuerdo en que debía darse al desfile en honor de Colombia el mayor brillo posible, ya que así lo pedían la cordialidad creciente de las relaciones de ambos países y las numerosas y entusiastas manifestaciones de todo orden hechas en los últimos años por todas las clases sociales de aquel país amigo en honor del nuestro.

La Federación de Estudiantes de Chile envió una comunicación al Comité haciendo presente que en su sesión de 13 de Julio, se acordó asociarse a esta manifestación y recomendar muy especialmente a sus afiliados, como ya lo ha hecho, la concurrenica al desfile. Esta misma institución tomó también los acuerdos de enviar una comisión de su seno para que pase a saludar al señor Ministro de Colombia el 20 del presente, y enviar un saludo a los estudiantes de Colombia, por medio de la prensa, para ese día.

Se encargó al Almirante Fernández Vial solicitara también el concurso de todos los Scouts y de las Federaciones Deportivas, y finalmente se acordó reunirse nuevamente hoy a las 5 P. M., en la Alcaldía, reunión a que se cita a todas las sociedades obreras, estudiantiles y de otra naturaleza, que deseen adherirse al homenaje al país hermano.

Caja de Retiro de los Ferrocarriles

SE NOMBRAN LOS CONSEJEROS

Con fecha de ayer han sido nombrados algunos de los miembros que forman el Consejo de la Caja de Retiro y Previsión Social de los Ferrocarriles del Estado, por haber terminado el período de sus antecesores.

Fueron reelegidos los señores Ismael Vargas Salcedo, administrador de la I Zona, y Carlos Braga, empleados a contrata de la Empresa; elegidos los señores Tomás Marchant, jefe de la Sección Material y Luis Vize, mayordomo de la Maestranza de la II Zona.

EMPRESTITO INTERNO

Se imparten las instrucciones a fin de empezar a colocarlo

En el día de ayer se ha dado curso al siguiente decreto:

"Visto lo dispuesto en la ley N.o 3772 de 15 de Julio del presente año, decreto:

1.o La Dirección del Tesoro y las Tesorerías Fiscales de Iquique, Antofagasta, Valparaíso, Concepción y Valdivia, recibirán desde esta fecha y hasta el 25 del actual, las propuestas que los interesados presenten a dichas oficinas en las que ofrezcan tomar bonos de los empréstitos en oro y moneda corriente, cuya colocación autoriza la ley antes citada.

2.o Las indicadas oficinas publicarán avisos en los que deberán especialmente consignar que los referidos bonos ganan un interés de 8 o|o anual; que se amortizarán en cinco años, con un 25 o|o de amortización en cada uno de los últimos cuatro años; que están exentos de todo impuesto fiscal o municipal; que los bonos en oro servirán a sus tenedores para retirar billetes fiscales en conformidad a las disposiciones de la ley N.o 3380, de 22 de Mayo de 1918 que servirán para pagar obligaciones al Fisco por remate de terrenos salitrales o de Magallanes, y que los bonos en moneda corriente servirán a los bancos nacionales para caucionar el retiro de Vales de Tesorería de acuerdo con las disposiciones que se consignan en el art. 7.o de la Ley y que servirán para pagar al Estado el precio de los remates de terrenos fiscales en las provincias del sur.

3.o Una vez recibidas las propuestas el Director del Tesoro las elevará al Ministerio de Hacienda para su resolución.

4.o Los intereses que devenguen los bonos se pagarán semestralmente, el 1.o de Julio y el 1.o de Enero y su servicio se hará por las Tesorerías Fiscales de la República.

5.o El corte de los bonos en moneda corriente será de 100, 500, y 1,000 pesos y el de los bonos en oro de 500 y 1,000 pesos.

6.o La Dirección General de Contabilidad adoptará las medidas necesarias para la preparación y emisión de los bonos de los empréstitos aludidos, pudiendo disponer, si ello fuera indispensable, que se entreguen a los interesados recibos provisionales que se extenderán con los requisitos correspondientes y que se canjearán oportunamente por los títulos definitivos.

Tómese razón, comuníquese, publíquese e insértese en el Boletín de las Leyes y Decretos del Gobierno. — **Alessandri.— Enrique Oyarzún**".

El Ministro del Interior

En el nocturno del sur de la mañana de ayer regresó a esta capital el Ministro del Interior señor Aguirre Cerda, que como se sabe, se había trasladado a la región carbonífera a fin de establecer las juntas permanentes de conciliación.

LA TRAMITACION DE LOS PROCESOS DE LOS SUBVERSIVOS

SE INICIA UN MOVIMIENTO DE OPINION PARA AGITARLOS

Desde hace un año permanecen en estado de sumario

El paro estudiantil de 12 horas

En estos últimos días se ha empezado a producir un movimiento de opinión entre los obreros y estudiantes a fin de agitar los ya largos procesos que se iniciaron el año próximo pasado contra algunas colectividades obreras y con motivo del asalto de la Federación de Estudiantes de Chile.

Inició estos sumarios el Ministro señor José Astorquiza Líbano y en la pesquisa de los supuestos delitos hizo detener a más de un centenar de obreros y estudiantes.

Conocieron de ellos posteriormente los Ministros señores Francisco Santapau, Maximiliano Abalos y hoy día están a cargo del Ministro señor Luis A. Molina.

Entre los obreros y estudiantes procesados figuran los señores Valiente, Zamorano, Montoya, Ibarra, Salas, Figueroa, Labarca, Soto, los hermanos Gandulfo, Zúñiga, Lafuente, Ugalde; y se encuentran detenidos hasta la fecha Isidro Vidal, Héctor Alarcón y Armando Triviño.

El Jueves próximo pasado empezó a verse en la Corte Suprema un recurso de queja que han interpuesto los señores Pedro Gandulfo y Rigoberto Soto Rengifo con motivo de algunas incorrecciones que, en concepto de ellos, se han cometido. Alegarán el presidente de la Federación de Estudiantes, don Daniel Schweitzer, y el tercer alcalde, don Pedro León Ugalde. Los alegatos se verificarán en tribunal pleno los días Miércoles y Jueves de la semana próxima.

A fin de exteriorizar en un acto público el movimiento que se ha ya organizado, el 21 del presente mes, aniversario del asalto a la Federación de Estudiantes y de la iniciación de los aludidos procesos, se efectuará un paro estudiantil de doce horas y una romería a la tumba del poeta Domingo Gómez Rojas, que, por nuestras informaciones, promete asumir grandes proporciones.

EJERCITO Y ARMADA

CONSTRUCCION DE UNA POBLACION OBRERA EN EL APOSTADERO NAVAL DE TALCAHUANO

El Ejecutivo pide la autorización al Congreso para llevar a efecto estas construcciones

Ayer fué firmado por el Presidente de la República y por el Ministro de la Guerra el mensaje que se enviará a las Cámaras sobre la construcción de una Población Obrera en el Apostadero Naval de Talcahuano.

El Mensaje en referencia manifiesta que la construcción de habitaciones para empleados y obreros y demás personal militar de los Arsenales y Maestranzas del Apostadero Naval de Talcahuano, viene siendo una necesidad cada día más apremiante.

Termina el Mensaje proponiendo a la aprobación de las Cámaras el siguiente proyecto de ley:

"Artículo 1.o — Autorízase al Presidente de la República para emitir con la garantía del Estado, bonos en moneda corriente del 8 o|o y 2 o|o de amortización y hasta por la suma de tres millones quinientos mil pesos moneda corriente.

Estos bonos, que se colocarán previas propuestas públicas, serán invertidos en la construcción de una Población Obrera dentro del recinto del Apostadero Naval de Talcahuano, incluyendo servicios de alcantarillado, agua potable, calzadas y caminos, ascensores, reparaciones y edificios existentes y demolición de construcciones inhabitables.

Artículo 2.o El servicio de estos bonos se hará por el Estado por intermedio de la Comisaría del Apostadero Naval de Talcahuano y en conformidad a la ley del 29 de Agosto de 1855.

El Presidente de la República destinará a cubrir esa suma la totalidad de las entradas que perciba el Fisco de los armadores de naves mercantes nacionales y extranjeras, de buques de guerra extranjeros por carena y reparaciones en los diques y maestranzas de ese Apostadero.

En caso de que dichas entradas excedieran de la suma necesaria para el servicio ordinario de los bonos emitidos, el Presidente de la República mantendrá el exceso en un fondo especial de reserva en la Comisaría Naval del Apostadero de Talcahuano para compensar las menores entradas que por cualquier motivo extraordinario pudieran originarse.

Si a pesar de esas tales entradas y los fondos acumulados no bastaran para cubrir el servicio de un año, se consultará en el Presupuesto del año siguiente el saldo necesario para saldar esa obligación.

Artículo 3.o La Comandancia en jefe del Apostadero Naval de Talcahuano exigirá a cada habitante de las habitaciones a que se refiere la presente ley, la contratación de un seguro contra riesgos de incendio por el valor que representaría su construcción y el pago de una suma prudencial para gastos de conservación del inmueble".

Cigarrillos con boquilla Ambré, a 20 centavos.

MARATON

Agente General para Santiago:
C. Bergnasco, Sto. Domingo 684
Casilla 2550. Teléfono Ing. 1880

4 Horas Formidables de 8.30 a 12.30

ESTE SABADO DE NUESTRA NOTABLE

LIQUIDACION DE JULIO

LO DEDICAMOS A BRINDAR OPORTUNIDADES EXCEPCIONALES A PRECIOS INFIMOS EN

Boneteria para Caballeros, Artículos de Farmacia y Corbatas

EN EL DEPARTAMENTO FARMACIA (Subterráneo):

AGUA Oxigenada "Evans", 125 gramos	$ 1.50
AGUA Oxigenada "Evans", 270 gramos	2.20
SAL de Karlsbad, efervecente "Evans"....	2.95
SAL de Hockin	3.95
PILDORAS Williams....................	2.80
JARABE de hipofosfitos compuestos, "Parke-Davis"....................	7.20
ALIMENTO Phoscao	3.50
ALIMENTO Glaxo, a $ 7.80 y	3.95
ALIMENTO Tisphorine, a $ 4.50 y.........	2.50
ACEITE de ricino aromatizado, Parke-Davis, a $ 1.60 y....................	1.30
TABLETAS de Adalina Bayer, a............	3.20
CHRISMOL Allenburys, a	4.00
NEUROSINA Prunier, a	6.50
EXTRACTO de Malta puro, "Parke-Davis", a....................	6.60

EN BONETERIA HOMBRES (1.er piso):

UN Saldo de CALCETINES de algodón... buena clase, en color liso, el par.........	$ 1.90
UN Saldo de CALCETINES finos de pura lana y lana con seda en blanco y colores, el par....................	4.90
UN Saldo de CAMISETAS y CALZONCILLOS de algodón afranelado, color gris, tejido doble, la pieza	10.90

VARIOS SALDOS DE CAMISETAS Y CALZONCILLOS de pura lana y lana con seda, a precios extraordinariamente bajos.

LIQUIDACIÓN
GATH & CHAVES

EN CORBATERIA (1.er piso):

CORBATAS de seda fantasía, a..............	$ 1.95
SUSPENSORES de seda, a	7.90
SUSPENSORES de algodón, a..................	3.25
PARAGUAS, a	14.90

Grandes Rebajas en los Artículos para Fumadores

IMPORTANTE:

Recomendamos a nuestros clientes llevarse personalmente las mercaderías que compren en nuestra liquidación de Julio, a fin de evitar las demoras que se originarán en el reparto, a causa del gran movimiento de ventas extraordinarias.

El cliente que no pueda abonar en el acto la mercadería de su compra, se le reservará por no más de 24 horas.

No se reciben devueltas las mercaderías adquiridas por los clientes en las realizaciones de Julio.

Las realizaciones que venimos anunciando continúan en los siguientes departamentos:

Comestibles, Juguetería, Corsés, Librería, Zapatería Señoras, Zapatería Hombres, Confección Niñas, Blusas y Batas, Camisería, Sport, Confección Señoras, Lutos, Sombrerería, Confección Niños, Bonetería Señoras, Fantasía, Ropa blanca, Sastrería, Pieles, Zapatería Niños, Sombrerería Niños, Valijería, Bonetería Niños y Modas.

GATH & CHAVES, LTD.

La ciudad queda ayer sin tranvías

LOS OPERARIOS ABANDONAN SUS LABORES, DEJANDO LOS TRANVIAS EN PLENA CALLE

Esta determinación se habría producido a consecuencias de algunas incidencias con los inspectores, motivadas por la aplicación de multas y suspensiones

El Director-Delegado de la Empresa, señor Juan Tonkin, nos manifiesta que varias cobradoras y maquinistas se llevaron el dinero de la recaudación de los pasajes y algunas herramientas de trabajo

ANOCHE SE REUNE EL CONSEJO DE TRANVIARIOS Y TOMA IMPORTANTES ACUERDOS

Mantendrá la huelga hasta que la Empresa no implante una reglamentación justa y equitativa en las medidas disciplinarias

En nuestra edición de ayer informábamos a nuestros lectores del acuerdo adoptado en su sesión de antenoche celebrada por el Consejo Federal N.o 2 de Tranviarios, en presencia de las incidencias suscitadas por la aplicación de suspensiones en el personal, decretada con la intervención de los inspectores.

Nada hacía presumir que la situación que se creaba con ese acuerdo fuera a hacer crisis en breves horas, y así, el público que se informó de los datos que dimos en la edición de ayer de "La Nación", tomó conocimiento de ellas y los comentó como una simple noticia.

No obstante, la situación se hacía por momentos más y más delicada, con la repetición de las incidencias que se habían venido dando a conocer en estos días, suscitadas por las suspensiones de obreros por el personal de inspectores, a tal punto, que después de las dos de la tarde y en diversos barrios se sucedieron diversos altercados entre empleados superiores y los maquinistas y cobradores, de resultas de los cuales empezó a circular con insistencia la idea de abandonar los tranvías en señal de protesta, por la actitud de los inspectores, que, según el personal tranviario era injusta.

Con los ánimos exaltados, el personal siguió trabajando, momentáneamente, y cerca de las cuatro de la tarde se empezó a operar en ellos una actitud resueltamente abierta en contra de la prosecución de las labores, abandonando los carros en plena calle pública.

SE PRODUCEN ALGUNAS INCIDENCIAS

Con motivo de la actitud del personal, al abandonar los tranvías en plena calle, se suscitaron algunas incidencias, que dieron ocasión a discusiones agrias, y en algunas de ellas se llegó hasta las vías de hechos, como ocurrió en la calle Bandera esquina casi de Agustinas.

En circunstancias que el auto del conocido corredor de comercio señor Aurelio Leguas, subía por Agustinas, el carro N.o 311 de la línea Matadero chocó a dicho vehículo, arrastrándolo buen espacio de terreno, afortunadamente sin ninguna consecuencia para el señor Leguas y su familia que iba en dicho auto. A raíz de este choque, se produjeron entre los curiosos animadas discusiones que fueron acalorándose momento a momento hasta llegar a las vías de hechos, lo que se evitó en sus mayores proporciones con la llegada de policía.

Algo parecido ocurría en las demás líneas, mientras algunos maquinistas o empleados superiores procedían a recoger los carros, que iban acoplados, de cuatro a cinco, actitud que provocaba manifestaciones de protesta por parte de elementos exaltados.

SESIONA EL CONSEJO DE TRANVIARIOS

Ante una concurrencia desbordante, que llenaba por completo el amplio salón que posee el Consejo de Tranviarios, celebró asamblea anoche esta entidad, con el fin de preocuparse de las incidencias que motivaron la paralización del servicio de tranvías, en la que se encontraban presentes los delegados de todos los Consejos ante la Junta Provincial.

Después de largas deliberaciones en las que predominaron las ideas tendientes a condenar la actitud de la Empresa, se tomaron los siguientes acuerdos, por asentimiento tácito de la Asamblea.

"Comunicar a las autoridades de la provincia, que el personal fué obligado a la huelga, antes de poder hacer los trámites correspondientes, en cumplimiento a los acuerdos adoptados en la sesión de anteayer en la noche, o sea, que se vió precipitado a tomar tan grave determinación, presionado por la actitud hostil de los inspectores.

Mantener la huelga indefinida hasta que no sea aceptada por la Empresa una reglamentación justa y equitativa de medidas disciplinarias.

Exigir que el valor que representa la institución del día franco para el personal del tráfico, sea repartido en asignación diaria como aumento, incluyendo los premios y gratificaciones actuales.

Que si la Dirección de la Empresa está en disposición de arreglar directamente esta dificultad, debe admitir a toda la Comisión que designe el Consejo.

Exigir la abolición de los castigos a los empleados desde la implantación del fallo, entre ellos, las suspensiones, debiendo abonar el tiempo perdido.

Que se permita llegar al personal a los terminales o garitas con 5 minutos de adelanto.

Abolición de la circular del 5 de Marzo, reformada por el fallo Subercaseaux. Espera hasta de 5 minutos en las mañanas al pasar las listas en los depósitos e instalaciones de sirenas en todas ellas, cuyo toque debe ser fijado en minutos antes de la entrada, al igual que en las fábricas, cuya precisión en la hora será fijado por el Directorio del Consejo".

HABLA EL SECRETARIO GENERAL DE LOS TRANVIARIOS, SEÑOR TOBAR

Después de la sesión, y en el ánimo de conocer la opinión del Secretario General de los Tranviarios, señor Tobar, quien ha tenido especial participación en estas incidencias por haber sido uno de los delegados ante el Tribunal Arbitral, nos acercamos a él, con el fin de solicitarle nos diera algunas ideas al respecto, quien nos contestó inmediatamente:

—El personal en nada tiene la culpa en este paro, por cuanto que fué forzado a él por la Empresa, pues tengo datos fidedignos que nos han dado, en los que se deja constancia que el personal de inspectores de turno que debía trabajar en la tarde y en la noche, fué citado a las 8 de la mañana en las oficinas de la Dirección de la Empresa, con el fin de impartirles estrictas órdenes en el cumplimiento de sus deberes, y aún se les exhortó a ser inexorables en la suspensión de empleados.

Indudablemente, agregó, que el personal no podía soportar más, tomando en consideración las molestias que se les había venido ocasionando en este último tiempo, y lógicamente tuvo que declarar el paro.

LO QUE DICE EL GERENTE DE LA EMPRESA

Anoche recibimos del señor Juan Tonkin Th., Director-Delegado de la Empresa de Tracción la siguiente nota:

"15 de Julio de 1921. — Señor jefe de Crónica "La Nación". — Presente. — Muy señor mío:

Parte del personal de esta Empresa ha abandonado el material en las calles en el día de hoy con motivo, según dicen, de que el infrascrito no recibió a la Comisión que vino a verle en la mañana de ayer.

Vale la pena rememorar algunos incidentes para que el público se dé cuenta de lo que pasa.

En 1920 el personal de Maestranza provocó un movimiento de huelga manifestando descontento con sus jefes.

Después de muchas conferencias se nombró al entonces Intendente, don Jorge Valdivieso Blanco como árbitro en discordia, y este caballero dictaminó en el sentido de que la Empresa ocupara de nuevo a la totalidad de los obreros de la Maestranza, que se había despedido por no haberse acatado una instrucción de la Dirección.

Recalcó entonces el citado árbitro que la Compañía podía seleccionar su personal y cualquiera otra Empresa en la situación de la nuestra, habría despedido definitivamente a muchos obreros de la Maestranza que daban mucho que hacer; pero se tuvo paciencia por parte de los jefes inmediatos y muchos de los que se pensó despedir están todavía trabajando, porque han corregido su conducta.

Después se nombró a don Juan Enrique Concha, de común acuerdo con la Federación, para que dictaminara sobre los cargos que se hacían al jefe de la Maestranza, señor Alvarez, para pedir su traslado. Yo, por supuesto, no acepté de ninguna manera semejante traslado, las razones huelgan. El árbitro señor Concha no fué aceptado entonces por la Federación.

Se sometió en seguida el nombramiento del árbitro al Supremo Gobierno que designó a don Alfredo Balmaceda, subsecretario de Ferrocarriles, quien se interesó mucho por el asunto e investigó la situación, interpelando a obreros y jefes, y después de dos meses de labor, renunció su cargo de árbitro, sin expresar las razones que motivaron su resolución.

Pendiente esta situación, el personal presentó peticiones generales englobando en ellas las que el personal de Maestranza tenía formuladas.

El señor Presidente de la República citó a las partes a su despacho, y ante él se constituyó un Tribunal designando S. E. al señor Guillermo Subercaseaux como árbitro en discordia, para fallar, sin ulterior recurso. El señor Subercaseaux, después de una labor de tres meses, y después de oír catorce alegatos del suscrito y otros tantos de los representantes del Consejo Federal, falló en la forma que ya conoce el público.

La Federación se manifestó descontenta del tenor de la sentencia del señor Arbitro, y nombró una comisión para lograr la revisión del citado fallo.

No fueron afortunados en sus gestiones. En seguida han manifestado que la Compañía no cumple con el fallo a pesar de que lo cumple estrictamente, y ayer vino una comisión a verse conmigo al respecto, pero formaba parte de ella el señor secretario don Luis Tobar, a quien le dije que no podía recibirlo, porque había manifestado conceptos ofensivos para la Compañía en la prensa diaria, y mientras no se retractara públicamente de sus conceptos, no lo volvería yo a recibir, pero que a los demás colegas de él tendría mucho gusto en recibirlos.

Se fueron, sin embargo, todos haciéndose solidarios con el señor Tobar.

A cualquiera se le ocurriría que con todas estas cuestiones y la pesada labor que he tenido que atender, hubiera yo perdido la paciencia, pero no fué por falta de paciencia que no recibí al señor Tobar, sino dignidad tanto personal como del cargo que desempeño.

Puede juzgar el público por sí mismo. Durante los últimos días la prensa ha registrado, entre otras las siguientes declaraciones del señor Tobar:

". . . es sabido que la Empresa se vale de muchos pretextos para hacer perder las gratificaciones o premios".

". . . la Empresa toma solamente en cuenta las razones dadas por los jefes inmediatos, que son instrumentos y directos (lo afirmo ion conocimiento de causa), de la Dirección para hostilizar el personal por el hecho de estar organizado. . ."

". . . la Empresa se estuvo preparando con bastante anticipación para conseguir de los Poderes públicos la duplicación de sus tarifas, y para eso **preparó sus balances a su antojo y de acuerdo con el Directorio de Londres**. . ."

"La Empresa ha gritado a todos los vientos que nos premiará... esto es pura palabrería. . ."

"En efecto, parece que la Empresa desearía que a cada momento provocásemos una huelga".

". . . ante la opinión pública que sufre impacientemente los caprichos de una Compañía que mantiene un monopolio irritante en esta ciudad".

"Desde luego, empieza por desconocer los compromisos aceptados dentro de las reuniones del Tribunal Arbitral".

". . . implanta el sistema de suspensiones de un modo irritante con el objeto de privar a los empleados de la percepción de los dos días francos con veintiséis días de trabajo al mes instituídos por el fallo. . ."

"...el público, que ignora la mala fe con que procede la Compañía de Tracción Eléctrica".

Se dice que yo he faltado al cumplimiento del fallo Lagarrigue al no recibir al señor Tobar. Conforme al citado fallo, el único que tiene obligación de recibir a los obreros es el señor Gerente del Tráfico en ciertos días y horas determinados, prescripción que se cumple.

Después, el fallo Lagarrigue estipula lo siguiente:

"Por estas consideraciones, declaro, en mi carácter de Arbitro tercero en discordia, que la Empresa debe reconocer a la Asociación Obrera Consejo Federal N.o 2, como fuerza de opinión organizada, dando a todas sus peticiones un carácter de apreciación y no de imposición, y quedando la Empresa en entera libertad de acción.

"Para resolver los conflictos que desgraciadamente puedan producirse, las partes procederán en la forma siguiente: Los obreros presentarán sus reclamos en el carácter de información de los cargos o peticiones que tengan que hacer. Si pasado un mes la Empresa no ha desvirtuado esos cargos ni ha acogido esas peticiones y los obreros persisten aún en mantenerlos, se constituirá un Tribunal especial en conformidad al Decreto Supremo N.o 4,353, de 14 de Diciembre de 1917".

Es efectivo que durante los últimos dos años he recibido personalmente a la Comisión de la Federación, no como obligación de mi parte, sino con el propósito de fomentar la concordia entre jefes y subalternos, haciendo cuanto fuere posible para el bienestar de ellos. Es natural que las personas que yo recibo para dicho objeto no sean aquellas que se permiten hacer afirmaciones inexactas y ofensivas para la Compañía, y todavía públicamente.

Saluda atentamente a usted.— **Chilian Electric Tramway & Light Company Ltd.— Juan Tonkin Th.** Director-Delegado".

NOTA AL ALCALDE DE LA CIUDAD

La Dirección de la Empresa de Tracción Eléctrica, por intermedio del señor Juan Tonkin Th., Director-Delegado, ha enviado al señor Primer Alcalde, don Luis Alberto Cariola, la siguiente comunicación:

"Señor Alcalde:

Tenemos el honor de confirmar el aviso verbal que en la tarde de hoy dimos a Su Señoría, relativo al abandono del material, hecho por el personal de tranvías de esta Compañía.

Son de pública notoriedad las incidencias relacionadas con el servicio de tranvías en estos últimos tiempos, que terminaron con la constitución del Tribunal Arbitral y la designación de árbitro por Su Excelencia el Presidente de la República. Producido el fallo de este Tribunal, después de laborioso estudio de la cuestión, la prensa ha estado dando noticias que parte del personal de la Compañía no estaba conforme con dicho fallo. Por su parte, la Compañía estaba confiada en que solucionadas las cuestiones por la vía del arbitraje pactado, como estaba de común acuerdo, cesaba todo motivo de dificultad.

El día de hoy, la prensa dió la noticia que en la Asamblea verificada en la noche de ayer 14 por el personal de tranvías, se había acordado una huelga, sin precisar el momento ni oportunidad.

La Compañía no ha sido en ningún instante prevenida por su personal de ninguna de sus resoluciones.

En la tarde de hoy fué prevenida la Compañía por la Prefectura de Policía que el personal de tranvías iba a abandonar los tranvías en las calles, a hora determinada, y, minutos más tarde, esta noticia nos fué confirmada por nuestros propios inspectores, avisándose que en distintas partes el personal a cargo de los tranvías, los había abandonado en las calles.

Nuestra primera medida fué adopta las providencias necesarias para recoger el material.

Estimamos de profunda gravedad la ocurrencia del día de hoy, sin previo aviso, sin manifestación alguna de motivos que pudieran justificar la huelga después del fallo; y aún cuando dichos motivos existieran, no estimamos que puedan abandonarse los tranvías mientras están en movimiento, y creemos que este punto debe merecer la atención de las autoridades, desde el momento que la Compañía está incapacitada para adoptar medidas de previsión, y que el hecho en sí importa una violación de las leyes.

En esta ocasión, el personal ha abandonado los tranvías llevándose las herramientas de trabajo de propiedad de la Compañía, y llevándose también el dinero que en ese momento estaba en poder de los cobradores. Sin embargo, debemos decir que algunos empleados, comprendiendo la gravedad de su conducta, han devuelto, sea el material, sea el dinero.

Dios guarde a US.—**Chilian Electric Tramway & Light Co., Ltd. — Juan Tonkin Th.**, Director delegado."

LA JUNTA PROVINCIAL SE PREOCUPA DE LAS INCIDENCIAS

La Junta Provincial de la Federación Obrera de Chile, en conocimiento de las incidencias ocurridas en la tarde de ayer, acordó sesionar extraordinaria y permanentemente todas las noche. Su Secretario General nos pide encarecer la asistencia a la reunión de esta noche.

HOY SESIONARA EL CONSEJO DE TRANVIARIOS

Con el fin de seguirse preocupando del movimiento en que se encuentran empeñados, a las dos de la tarde de hoy, sesionará en asamblea plena el Consejo N.o 2 de Tranviarios, en que se darán a conocer las últimas incidencias que ocurran.

VIDA ESTUDIANTIL

FEDERACION DE ESTUDIANTES DE CHILE. — Comisión de Reforma Universitaria. — Cítase a esta comisión a una sesión que tendrá lugar hoy a las 6 1|2 P. M. en el Club de Estudiantes, Agustinas 632.

CENTRO DE ESTUDIANTES DE LLANQUIHUE. — Se pone en conocimiento de los socios que la comida en honor al presidente, se verificará impostergablemente hoy a las 8 P. M. en el antiguo Copola. Agustinas esquina Santa Lucía.

ASOCIACION DE ESTUDIANTES DE SANTIAGO. — La asamblea de hoy. — Se cita a asamblea general extraordinaria para hoy a las 5 P. M. en el Club de Estudiantes. Tabla, El paro estudiantil del 21.

CENTRO DE ESTUDIANTES DE ACONCAGUA. — Se cita al Directorio de este Centro para el Domingo 17, a las 2 P. M.

Se encarece la asistencia, especialmente del delegado por San Felipe, por haber algunas solicitudes de admisión pr informar.

EL BAILE EN LA FEDERACION DE ESTUDIANTES. — Como habíamos anunciado en nuestras ediciones anteriores, el Domingo 17 del presente se llevará a efecto el gran baile estudiantil en los amplios salones de la Federación de Estudiantes. Este será el principal baile de invierno, el que será amenizado por la conocida orquesta de los Colombianos.

Las entradas se encuentran en venta en la cantina del Club. Las entradas para señoritas deberán retirarlas personalmente en la cantina del Club.

A las 3.30 de la tarde se dará comienzo al gran baile orquestal.

Un espléndido buffet estará a disposición de los asistentes.

CENTRO DE ESTUDIANTES DE ATACAMA. — El Domingo 17 del presente, sesionará este Centro, a las 2.30 P. M., en los salones de "El Diario Ilustrado".

Se encarece la asistencia por haber asuntos de importancia que tratar, entre otros, la presentación de candidato a la presidencia del Centro.

CENTRO DE EX-ESTUDIANTES DE TALCA. — Cítase a sesión de Asamblea a todos los socios de este Centro, para el Domingo 17 del presente, en los salones de "El Mercurio", a las 6 P. M.

NOTICIAS DIVERSAS

PIDE JUSTICIA. — Ha visitado esta imprenta la señora Mercedes Mejías v. de Martínez, y nos expuso que se le ha impedido repetidas veces la entrada a los Tribunales de Justicia.

PENITENCIARIA.—Por destrucción de los trabajos efectuados en el Zanjón de la Aguada, para dotar de agua corriente a este establecimiento, ha quedado sin dicho servicio.

MUELLE DE CORONEL.—Se ha comunicado a la Dirección de Obras Públicas que dicho muelle se encuentra en mal estado.

COMITE DE CENTROS INSTRUCTIVOS Y RECREATIVOS CONTRA EL ALCOHOLISMO.— Secretaría, Matucana 689.— Hoy, a las 2 P. M., se reunirán los miembros de los diversos centros de la capital que forman este Comité, con el objeto de resolver varios asuntos que quedaron pendientes, y algunos puntos de actualidad que necesitan una pronta resolución.

Se invita a esta reunión a los Centros que no se han hecho representar, como también a los presidentes de las diversas Ligas e instituciones que están de acuerdo en hacer guerra a los vicios y males sociales como el alcohol, etc.

La reunión será en la secretaría de este Comité, Matucana 689.

GOBERNADOR DE RIO BUENO. —Ha sido reelegido el señor Pedro 2.o Ruiz.

EL SINDICATO DE EMPLEADAS DE COMERCIO Y OFICINAS. —Invitar a todas las señoritas empleadas del comercio y familia, a un interesante acto literario-musical que se llevará a efecto el Domingo 17 del presente mes, en el Teatro de la Escuela Normal de Santa Teresa, calle Bascuñán 1010, a las 3 en punto P. M.

Se encarece la asistencia. La entrada es gratis.

BOY SCOUTS

BRIGADA ALCIBIADES VICENCIO. — Cítase a todos los scouts para hoy a las 6 P. M. en el cuartel y para mañana en el mismo punto a las 9 A. M. con el objeto de preparar y elegir a los scouts que deben tomar parte en el torneo preparatorio del campeonato atlético que se realizará en la Concentración de Setiembre.

DIRECTORIO PROVINCIAL. — Se cita a la Comisión y sub-Comisiones encargadas de la gran concentración general de Setiembre próximo, para hoy Sábado 16, a las 5 y media de la tarde.

Local: Estado 33.

Felicitaciones por la ción de un parlamen

El diputado don Tomás R ha recibido las siguientes "Señor don Tomás R Frías.—Presente.—Honorab putado:

El Comité pro-Reserva botaje de la Marina Merc cional, al cual tengo el presidir, y en el cual for todas las Federaciones obr ciedades de Empleados de Tierra, Sociedad de Ca Instituto de Ingenieros, Fed de Gente de Mar, de esta y que este Comité hará a toda la República, ha usted al defensor de la se hace sentir con más en el país, tanto para la de nuestra Marina Mercan cional, como para el bien todas las instituciones que relaciones por sus miembr las faenas del mar.

Para nadie, honorable di es un misterio la grave cri que atraviesan los armador cionales, debido a la comp de las compañías extranje descontento de las masas de ros se debe, en su mayor la falta de trabajo, y a le se lo proporcionen; por es vo se ha formado este Com ra ayudar al actual Gobi que dicte las leyes salvado nuestra patria, que día a dejan sentir en el país.

Por lo cual, en sesión c por este Comité el día 10 d sente, se acordó por un enviar a usted esta nota dole ver que el Comité qu do, aplaude su actuació Parlamento defendiendo es causa nacional.

De usted, su atto. y S. S. mado).—El presidente del té".

"Valparaíso, 12 de 1921.—Señor Tomás Ra Cámara de Diputados.— de Capitanes y oficiales de rina Mercante, ve con brillante defensa que hac del proyecto de cabotaje y miembros de esta Socieda tualmente somos más de capitanes en disponibilidad nos en situación precaria, una comisión saludar uste curarle los datos que usted conveniente.—(Firmado). sidente."

Representante de Bulgar La Haya

En el Ministerio de Re Exteriores se ha recibido municación en la cual se que Bulgaria ha nombrad bro permanente en la Corte Haya, al señor St. Kireff.

CRONICA POLICIAL

SE DESCUBRE UN CONSIDERABLE DESFALCO EN EL MINISTERIO DE INDUSTRIA Y OBRAS PUBLICAS

La defraudación se calcula en 70 mil pesos. — El Ministro del denuncia el hecho al juez del crimen. — Las primeras tramitaciones judiciales

LA DEFRAUDACION AL BANCO ESPAÑOL

Las diligencias de la justicia y de la policía

Desfalco en el Ministerio de Industrias

En la semana que hoy termina, se han producido una serie de delitos de evidente gravedad que han mantenido al público en un estado de constante expectación. A las informaciones que hemos publicado en ediciones anteriores, debemos agregar ahora un considerable desfalco descubierto en la Sección Geología y Minas del Ministerio de Industria y Obras Públicas.

Se nos informa que a raíz de ciertas irregularidades cometidas en la sección del Ministerio a que nos hemos referido, se ordenó instruir un sumario administrativo en contra del secretario de la dirección de dicho departamento. Terminadas las diligencias, pudo establecerse que se había cometido un desfalco por una suma que se hace subir a 70 mil pesos.

En vista de la gravedad que asumía la comprobación de estos hechos, en la tarde de ayer el Ministro del ramo, señor Zenón Torrealba, puso en conocimiento los hechos por medio de un oficio al juez del crimen de turno. Después de examinados atentamente los graves cargos que se hacían en contra del secretario de la Dirección de Geología y Minas señor Agustín Folch, se dictó en su contra una orden de prisión, que fué entregada a la Sección de Seguridad para su cumplimiento.

Por referencias que hemos logrado recoger en los círculos judiciales, sabemos que la defraudación se efectuaba más o menos en la siguiente forma:

Parece que el inculpado no hacía ingresar a la Tesorería Fiscal los fondos recibidos por boletos de sondajes, concesiones, etc., y el dinero que llegaba a la oficina por otros conductos, además de los ya indicados.

Esta noticia, como era de suponer, ha causado la consiguiente expectación en los círculos del Gobierno y del público.

El desfalco al Banco Español

Continúan detenidos y en calidad de incomunicados los empleados y personas particulares que la justicia ha hecho detener con el objeto de dejar claramente establecidos todos los hechos relacionados con el cuantioso desfalco de que ha sido víctima últimamente el Banco Español.

Se nos informa que en la tarde de ayer, los reos comparecieron nuevamente a prestar declaración. La Sección de Seguridad por su parte, realiza activas investigaciones encaminadas al esclarecimiento completo de los hechos.

Accidente casual

Minutos antes de las siete de la tarde de ayer, y en circunstancias que algunos empleados de la Casa P. Bezanilla y Cía., ubicada en la calle Ahumada N.o 81, recogían una gran cortina con pesadas argollas de metal, se desprendió ésta imprevistamente y fué a herir en la cabeza al señor Francisco Vallejos, que en esos momentos pasaba por el sitio indicado. La cortina golpeó a varias señoritas sin oca el menor daño.

El señor Vallejos fué tr por algunos transeuntes interior de la Botica "El donde se le hicieron las p curaciones. De aquí se le a la posta de la Asisten blica.

Dos muertes misteri

Hemos sido informados mañana de ayer, minutos las 10, un guardián que pa calle 10 de Julio, esquina re, sorprendió a un conduc victoria que estaba tendido postura un tanto forzada espaldar de su vehículo. de estas circunstancias, el se acercó al cochero para que abandonara esta posic ro después de las primeras vas para hacerlo volver a do más normal, pudo consta el conductor de la victoria fallecido a consecuencia sabe qué dolencia repentina

Después de las primeras cias el cadáver fué levantado ducido a la Morgue. El coch sultó llamarse Pedro Céspedes.

A este suceso un tanto trágico, debemos agregar so que se presenta bajo ca ticas absolutamente análoga

Se nos informa que fué do en la misma calle Díez casi esquina de Vicuña M un carretelero llamado José Cruz Muñoz, tendido sobre de su vehículo.

Después de las primeras vas que hizo la policía para tarlo se constató que el suj bía fallecido sin duda al pentinamente.

¡Hoy! ¡La Sombra! ¡La Sombra! ¡Hoy!

SAN DIEGO 400

Por cuenta de varias Fábricas liquidamos grandes partidas de calzado a precios irrisorios. Vea algunos de nuestros precios

¡¡GANGA!!
PARA CABALLEROS
UN GRAN SALDO de charol, box-calf y fantasía, a. . . . . . $ 14.50
BOTINES cosidos, doble costura, a. . . . . $ 9.90
BOTIN estaquillado, a. . . . . $ 8.90
GRAN SALDO para caballeros, clase extra superior en box-calf y cabritilla, a. . . . . . . $ 17.50

¡OJO! ¡OJO!
PARA GUAGUAS, del 14|17, antes, a $ 6; ahora, a. . . . . . $ 2.90
ZAPATILLAS paño y cuero, cosidas, se regalan a. . . . . . $ 5.90
SANDALIAS clavadas chicas. . $ 1.00
SUECOS cuero y charol, a. . . $ 1.90

¡OJO! ¡GANGA! ¡OJO!
PARA SEÑORAS
ZAPATONES y Zapatillas de lona fina, a. . . . . $ 9.90
ZAPATILLAS de raso y gamuza, muy finas, en plomo y blanco, a. . . . . $ 12.40
DE CHAROL extra, antes $ 20; ahora, a. . . . . . . $ 12.90
PARA NIÑOS, del 18|27, punteados, gran ocasión, a. . $ 5.90
CALZADO para niñitas, muy finos, cosidos, antes $ 14; ahora, a. . . . . $ 9.40

DEPORTES

PAPERCHASE

CLUB SECTOR SANTIAGO

Su próximo Ladies Meet.—Diversas noticias relacionadas con estas actividades

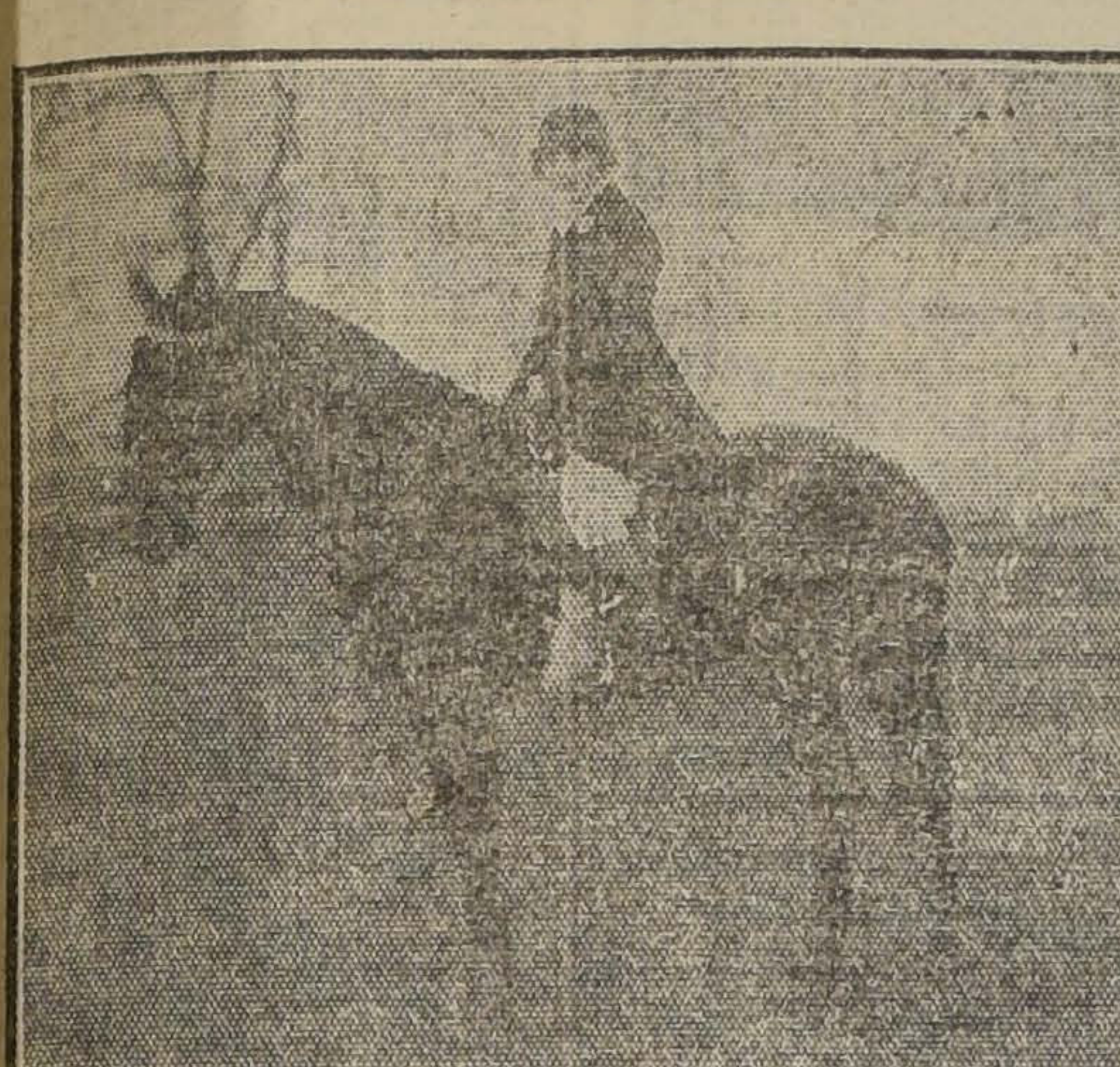

SEÑORA EMMA P. DE MEDINA, DISTINGUIDA SPORTWOMAN QUE TUVO UNA LUCIDA ACTUACION HACIENDO TODO EL RECORRIDO EN EL ULTIMO POIN-TO POIN DEL CLUB SECTOR SANTIAGO

El Club Sector Santiago prepara para el 15 del próximo mes de Agosto su 6.o torneo del año, consistente en un Ladies Meet al fundo "Tres Marcos", del señor Fernández Cea, ubicado en las inmediaciones de San Bernardo.

Conocida como es la forma en que esta institución efectúa sus reuniones, esta fiesta adquirirá todos los caracteres de un acontecimiento deportivo-social, ya que, como de costumbre, concurrirán a ella dintinguidas familias de la sociedad de Santiago y de San Bernardo amantes de este bello deporte.

Numerosos oficiales de los regimientos montados de la capital y los miembros más entusiastas de los demás clubs de paperchase participarán en el torneo, con lo que desde luego se encuentra asegurado el éxito de la parte deportiva del programa.

Todavía no se ha establecido la extensión definitiva del recorrido, pero tenemos antecedentes de que será en un mínimo de 10 kilómetros con 70 saltos, todos confeccionados en forma que no serán peligrosos.

El concurso se verificará en la mañana, por lo tanto, el punto de partida para los deportistas de Santiago será el Llano Subercaseaux, a las 8 A. M. A medio día se verificará un almuerzo, al que asistirán concursantes e invitados.

Se pondrá término a la fiesta con un baile al aire libre.

Una Compañía cinematográfica tomará hasta los más minuciosos detalles de la reunión, tanto en la parte deportiva como en la social.

CROSSO-COUNTRY. — Próximamente el Club Sector Santiago, por iniciativa de su vice-presidente, don Fernando Subercaseaux, llevará a efecto una fiesta social consistente en un Cross-Country que se correrá en la Chacra Subercaseaux.

ECOS DEL POINT-TO-POINT DEL SABADO ULTIMO.— Ha sido muy felicitado en todos los círculos sociales y deportivos el entusiasta deportista señor Carlos Alarcón por el hermoso triunfo obtenido en el caballo Adalid, en el point-to-point organizado por el Sector Santiago, el Sábado último, interesante fiesta cuyos detalles dimos a conocer oportunamente.

El señor Ricardo Lemus que ocupó el segundo puesto a escasa distancia en su caballo "Whisky", ha compartido también de estos agasajos.

Este último deportista continuará interviniendo en los steeplechasse.

CAMBIO DE UNIFORME.—Se susurra que el Club Sector Santiago cambiará los colores de su uniforme y su actual chaqueta azul por leva roja.

NUEVAS ADQUISICIONES Y TRANSFERENCIAS.—El entusiasta deportista señor Fernando Schulze, se ha hecho propietario del caballo Conejo.

—El señor Santiago Morán ha adquirido a Adalid.

—Don Carlos Hafermann, contrariamente a lo que se ha dicho y comentado, continúa siendo propietario del caballo Mitin.

—El señor Genaro Dell'Oorto se ha hecho cargo de Veldora.

DON ARMANDO ALCAINO.—Sigue mejor de salud el deportista señor Armando Alcaíno, después del recio golpe que recibió en la carrera "El Limited".

INCORPORACIONES—Han ingresado últimamente como socios activos del Club Sector Santiago, los siguientes deportistas: señores Carlos Salinas, con su caballo "Patas de Aguila"; Roberto Correa, con su yegua "Pitijaña"; Manuel Zunino, con su caballo "Coloso"; Juan Rolandi, con su caballo "Cupido"; Enzo Forlivesi, con su caballo "Príncipe"; señor K. Yokota, con su caballo "Soberbio", y señor K. Kanetsuna, con su caballo "Wild-boy", estos dos últimos miembros del personal de la Legación japonesa.

POR EL PREMIO COPA "EL DIARIO ILUSTRADO". — Los siguientes deportistas intervendrán mañana en la clásica carrera de steeplechasse por el premio "El Diario Ilustrado".

Señores Carlos Alarcón, en Tamarindo; Arturo Echeverría, en Veldora; Eduardo Hayden, en Mitin; Cardenio Ramírez, en Adalid; Juan Valenzuela, en Some Boy; Luis Barrenechea, en Sans Rival; Aurelio Pereira, en Lochinwar y Ricardo Lemus, en Organo.

FOOT-BALL

LIGA VALPARAISO CONTRA ASOCIACION SANTIAGO

La contienda se realizará el Domingo 24

El directorio de la Asociación de Football de Santiago ha encontrado una honrosa solución al incidente que se había promovido con motivo de la fijación de fecha para el entreciudades por el Escudo Martínez.

El directorio de la Santiago descuidó lamentablemente su deber de enviar una terna con catorce días de anticipación.

"La Nación", previendo lo que podía ocurrir, formuló el Jueves de la semana pasada, el siguiente comentario:

"Hasta el Lunes último, día en que sesionó el directorio de la Asociación Santiago, se había descuidado tanto esta cuestión, que en esa misma asamblea se dió cumplimiento a la cláusula 5.a de las bases que estatuye: "La Asociación visitadora tendrá el derecho de nombrar el referee en la forma siguiente: dos semanas antes del match, la Asociación visitadora enviará a la Asociación residente una terna de referees competentes, de los cuales la Asociación residente tendrá la obligación de elegir uno".

¿Dará esto margen a posibles dificultades y se verán las instituciones contrincantes en la necesidad de someter el caso al arbitraje?

He aquí una de las dudas que surgen entre nuestros deportistas, quienes también se preguntan: ¿Qué pasa en la Asociación Santiago?"

La Liga Valparaíso, por su parte, cometió un lamentable error, al resolver que el entreciudades debía verificarse el Domingo 24 del presente.

"La Nación", comentó esta determinación el Viernes último en los siguientes términos:

"Pero tan sanos propósitos no deben excluir, de buenas a primeras, las prácticas establecidas, aquellas que regulan las relaciones de Liga a Liga; ni deben tampoco olvidar reglamentos o bases que significan un compromiso bilateral, que se impone al respeto de las dos partes y que no puede, por consiguiente, ser modificado sin el consentimiento de ambas.

La Liga de Valparaíso no puede acordar que el entreciudades por el trofeo Martínez se verifique el 24 del actual, porque las bases en su cláusula 2.a disponen **imperativamente** que se realice el tercer Domingo de Julio, o sea, este año, el día 17.

Para alterar esa cláusula, es preciso proceder de común acuerdo entre las autoridades respectivas de las corporaciones que disputan el Escudo Martínez; y ese acuerdo por el momento no existe, ni siquiera se ha consultado a la colectividad metropolitana".

Como lo presumíamos, el conflicto se produjo y felizmente no ha tenido mayores proyecciones.

Lo ocurrido debe servir de experiencia para que en adelante cada cual por su parte cumpla fielmente sus obligaciones y no se arrogue facultades que no tiene.

El entreciudades por el Escudo Martínez

SE JUGARA EL 24 DEL ACTUAL

El combinado local practicará mañana

Conocidas son de nuestros aficionados las dificultades a que ha dado origen la circunstancia de que la Asociación de Foot-Ball de Santiago no enviara a la Liga de Valparaíso, dos semanas antes de la fecha fijada por el reglamento para el entreciudades por el Escudo Martínez, la terna de árbitros correspondiente.

Como se sabe, en esa omisión se basó la Liga de Valparaíso para acordar, sin el consentimiento previo e indispensable de la institución metropolitana, que la partida se jugara el día 24, en lugar del día 17 fijado por las bases.

La Asociación Santiago exigió a la Liga porteña el fiel cumplimiento de la disposición que fija fecha al entreciudades; y ésta mantuvo su acuerdo de jugar el 24, fundándose en que la colectividad local no había, por su parte, obedecido estrictamente la cláusula que establece la forma cómo se nombra el árbitro.

En este estado las cosas, se reunió antenoche el Directorio de la Asociación Santiago, para ocuparse del desacuerdo existente. Después de discutirse con serenidad y espíritu de armonía la cuestión, se resolvió aceptar la fecha fijada por Valparaíso; y someter a la resolución del Tribunal Arbitral la dificultad producida, a saber: si el hecho de que la institución visitante no envía con dos semanas de anticipación la terna de árbitros, autoriza a la institución visitada para cambiar la fecha del entreciudades fijada en las bases, sin previo consentimiento de aquélla.

Una de las reglas por las cuales se rige esta competencia estatuye que toda dificultad será resuelta, en forma definitiva, por una comisión compuesta por un representante de la Foot-Ball Association of Chile, otro de la Asociación de Foot-Ball de Santiago y un tercero designado de común acuerdo.

La Asociación de Foot-Ball de Santiago ha resuelto recurrir a ese Tribunal para evitar se siente un precedente capaz de originar nuevas dificultades.

Como la institución local había suspendido sus encuentros oficiales del próximo Domingo, acordó, además, practicar el equipo seleccionado, a las 3 de la tarde de ese día, en la cancha Independencia, durante los primeros cuarenta y cinco minutos con el Liverpool 1.o y con el 5 de Abril en el segundo período. Arbitrará la partida el señor Joaquín L. Huerta.

LIGA BANCARIA DE FOOT-BALL. — El calendario fija para hoy las siguientes partidas oficiales:

1.o Caja Retiros Ferrocarriles con National City Bank. Cancha Independencia N.o 1. Hora 3 1|2. Arbitro señor Luis Roatti.

2.o Banco Londres con Banco Alemán. Cancha Independencia N.o 2. Hora 3 1|2. Arbitro señor Eduardo Huidobro.

Director de ambas canchas, señor Luis Marchant.

3.o Grace y Cía. con Banco Anglo Sud Americano. Cancha Metropolitana. Hora 3 1|2 P. M. Arbitro señor Juan B. Mac-Donald.

Director de cancha, señor Alberto Zegers.

BANCO ANGLO CON W. R. GRACE Y CIA. — A las 3 1|2 P. M. de hoy, en la cancha de la Liga Metropolitana, se jugará este importante encuentro por la Liga Bancaria, ante el árbitro señor Juan B. Mac-Donald.

Los cuadros se presentarán en la siguiente forma:

Banco Anglo:

O'Driscol
Potts, Gumphrey
Palma, Stanley, Wells
Arancibia,
Robert, Arévalo,
Cisternas, Orrego.
O
Arroyo, Brain.
Lobos, Carbone,
Herrera,
Arroyo, Martínez, Berríos
Dagnino, Avalos
Alcayaga
Grace y Cía.:

Reservas por el Anglo, señores: Achondo, Ovalle y Espinola.

LIGA NACIONAL DE FOOT-BALL. — Suspensión de algunas partidas. — Por inconvenientes de última hora, se han suspendido los siguientes encuentros anunciados para mañana:

Germinal 1.o con U. Camilo Henríquez 1.o y U. San Eugenio 3.o con Bernal 3.o

El encuentro Vega Central 1.o con Manuel Acevedo 1.o, fijado para las 2 de la tarde en la cancha Independencia N.o 1, se ha anticipado para la 1 3|4 P. M., para dar comienzo al partido a las 2 en punto.

FEDERACION UNIVERSITARIA DE DEPORTES. — Hoy se efectuará la tercera reunión de la competencia de foot-ball, iniciándose a las dos de la tarde, con el partido Pedagogía contra Educación Física, bajo la dirección de don Octavio Labbé.

A continuación jugarán los equipos de Farmacia y Agronomía, actuando de árbitro el señor Arturo Flores.

Director de cancha: el señor Carlos Urrutia.

Las partidas se jugarán en la cancha del Santiago, siendo el valor de la entrada $ 0.40, y las señoritas tendrán entrada gratis.

CHILE F. C. DE MELIPILLA CON MORNING STAR F. C.—Mañana Domingo, se jugará en ésta la partida por el trofeo Horacio D'Ottone; El Chile se hará representar por el siguiente cuadro: Velásquez, Carreño, Espinosa, Acevedo, Garrido, Figueroa, Aguirre, Cárcamo, Carreño, Salfate y Neira (capitán).

La delegación melipillana llegará a la capital en el tren de 11 1|2 A. M., y viene presidida por el entusiasta deportista melipillano, señor Alberto Serrano Pellé.

El Morning, y los melipillanos residentes en ésta festejarán a sus huéspedes con una manifestación a mediodía.

AVIACION

AERO CLUB DE CHILE.—Hoy Sábado, a las 4.30 P. M., sesionará el Directorio de esta institución.

ATLETISMO

CLUB PEDESTRE PIETRO DORANDO.—Hoy Sábado, de 4 a 6 P. M., se les ruega pasar por la secretaría, Lord Cochrane 850, a todos los corredores inscritos en el campeonato de mañana a fin de que retiren sus tarjetas de entrada.

TIRO AL BLANCO

FEDERACION UNIVERSITARIA DE DEPORTES, SECCION TIRO AL BLANCO.—Los delegados de las Escuelas Universitarias ante el Club Universitario de Tiro al Blanco, se reunirán hoy, a las 6 1|2 P. M., en los salones del Club de Estudiantes, Agustinas 632, con el objeto de proceder a la elección del Directorio y Consejo.

CICLISMO

LAS IMPORTANTES CARRERAS CICLISTAS DE MAÑANA

Como era de esperarlo y con un éxito por demás halagador, se cerraron las inscripciones de las carreras que tenía anunciadas este Club para mañana, a las 2 P. M., en el Velódromo de la Sportiva Chile.

En las diferentes pruebas del programa se encuentran inscritos nuestros mejores campeones, tales como Mantelli, Grille, Bermejo, Agylo, Pau, Leiva, Lafuente, Moraga y muchos otros que es difícil enumerar.

Las 4 primeras carreras se correrán por la competencia de pasadas, la que ha despertado un inusitado entusiasmo entre nuestros corredores, los cuales se aprestan para disputar las pasadas y cuyo premio instituído por la Unión Ciclista de Chile, consiste en una Copa denominada "Enrique Davis".

TURF

CLUB HIPICO

LOS TRABAJOS DE AYER

Pista de arena

Fulano, con C. Santander, 1,400 metros en 1.38 2|5.

—Tiradente, con F. Espinosa, una vuelta en 2.24.

—Hila, con I. Muñoz, 1,400 metros en 1.37 1|5.

—Prince Charlie, con aprendiz, 400 metros en 26 2|5.

—Nodriza, con aprendiz, y Westminster, con H. Michaels, 600 metros en 40, llegando iguales, y después de un descanso, repitieron en 39 2|5, ganando Westminster por dos cuerpos.

—Feño, por J. Vergara, 1,400 metros en 1.37, y después de un descanso, repitió 1,000 metros en 1.14.

—White Cross, con aprendiz, 1,400 metros en 1.24 2|5.

—Bolero, con M. Mena, una vuelta. En los últimos 1,000 metros marcó 1.15.

—Visita, con aprendiz, largó 1,200 metros en 1.24.

—Feudal, montado por J. Oregón, movió 600 metros en 40, y después de un largo descanso repitió 1,000 metros en 1.7 3|5.

—Señorazo, con C. Santander, 1,400 metros en 1.38 2|5; en los primeros 1,000 metros lo acompañó Tellito.

—Bow, con aprendiz, movió 600 metros en 40 2|5.

—Simplice, con J. Arancibia, 1,000 metros en 1.12.

—Sancho Panza, con D. 2.o López, una vuelta y 200 m. en 2.40 2|5; en la primera vuelta marcó 2.26.

—Minor Ferry, con E. Rebolledo, movió 600 metros en 40 2|5.

—La Alegría, con M. Morán, 600 metros en 42 3|5.

—Veldora, con aprendiz, pasó una vuelta y en los últimos 1,400 metros marcó 1.46 4|5.

—Campoamor, con Alf. Silva, 1,400 metros en 1.38.

—Decidedly, con F. Espinosa, movió 200 metros en 13 3|5, y, después de un descanso, repitió 400 metros en 26.

—Wintergreen, con Arm. Nieto, 600 metros en 40, y después de un descanso, repitió en 41 2|5.

—Guabiyú, con A. Molina, 1,400 metros en 1.36 4|5.

—Coronis, con R. Piérola, 800 metros en 56.

—Nuit, con L. Zamora, 400 metros en 25 3|5.

—Gran Maestre, con C. Santander, a voluntad 1,400 metros en un minuto 43.

—Vesubio, con J. Arancibia, y Gacetilla, con R. Muñoz, 1,000 metros en 1.8 2|5, ganando Gacetilla por cuatro cuerpos.

—Flapper, con D. 2.o López, 1,400 metros a voluntad en 1.40.

—Elqui, con P. Costa, al carrerón 1,400 metros en 1.47 2|5.

—Dofilhue, con P. Costa, a voluntad, 1,000 metros en 1.10 3|5.

—Altair, con H. Huerta, pasó 1,600 metros en 1.55.

COMPRO
BRILLANTES, PERLAS
y toda joya de valor.
851 DELICIAS — 857
entre Estado y San Antonio.
Nota. — Pagamos el más alto precio por brillantes y perlas de gran valor.

NOTICAS DIVERSAS

HAROLD. — Con motivo de haberse resentido de una de sus manos, este pupilo del preparador Alfredo González ha sido retirado del training, y a pesar de hallarse en condiciones para haberse presentado en público dentro de muy poco tiempo, es muy probable que no lo pueda hacer por cuanto posiblemente sufra la aplicación de cáusticos. z

CONSTANTINO. — Muy mejor de los cáusticos que recibió hace algún tiempo, ha comenzado a caminar a la marcha.

DUQUE DE EL. — Después del prolongado descanso dado a este hijo de Gragevour, ha comenzado su training, galopando suavente, siempre bajo la dirección del profesional Harry Michaels.

GRANO DE ORO. — Este noble hijo de Rodilard, bastante restablecido de sus dolencias a los remos delanteros, ha comenzado a dar sus primeros paseos.

"EL BRUJO DEL TURF".— Hoy aparecerá este semanario hípico, con ameno material de lectura, programas, pronósticos, etc., etc., conservando su nuevo carácter que se le imprimió desde el número anterior, y que tan buena acogida ha tenido en el público.

CIGARRILLOS
Maryland Imperiales
Con tabaco Maryland.

GUIA PROFESIONAL

ABOGADOS

ARTURO ALESSANDRI RODRIGUEZ
FERNANDO ALESSANDRI R.
VICTOR ACEVEDO LECAROS
Estudio: Morandé 239 (Altos). Teléfono 3638. Solamente de 4 a 6.

GABRIEL AMUNATEGUI JORDAN
Estudio: Morandé 235. (Interior).

ARTURO ALEMPARTE
Huérfanos 1828
Atiende: Consultas, Informes, Particiones y Arbitrajes.

ERNESTO BARROS JARPA
CESAR JIMENEZ FUENZALIDA
Gálvez 88. Teléfono 1845.

ERNESTO BIANCHI TUPPER
Oficina: edificio Ariztía, 7.o piso, teléfono 709.
Domicilio: Serrano 174. Teléfono 1084.

LUIS MALAQUINAS CONCHA S.
Asuntos civiles, criminales, accidentes, apelaciones. Compañía 1065. Casilla 1038.

NAZARIO CHACON DEL CAMPO
Trasladó su estudio a Compañía N.o 1034, casilla 3211.

PEDRO DAZA BRANTES
LIVIO ROJAS A.
Morandé 440.— Casilla 2281. Teléfono 2951.

BERNARDO GOTSCHLICH
Morandé 450. Of. 58. Casilla 2708. —Particiones, apelaciones, sociedades cooperativas.

FIDEL MUÑOZ RODRIGUEZ
GUSTAVO CANO PEEL
Abogados
Huérfanos 1158. Bolsa Productos.

JORGE ERRAZURIZ TAGLE
LUIS A. QUINTEROS T.
Amunátegui 301. Teléfano 638. Casilla 2592.

NICANOR ELGUETA
Galería Alessandri 19-A. Teléfono 586. Juicios civiles y comerciales.

DANIEL FELIU y OSCAR FELIU H.
Merced 557. Teléf. 582. Cas. 3277.

FERNANDO ERRAZURIZ TAGLE
Notario-abogado. Bandera 345. Casilla 926. Teléfono 3324.

GALV. GALLARDO NIETO
Ahumada 163, altos. Teléf. 2348.

MANUEL GAETE FAGALDE
Notario-abogado. Huérfanos 1242. Teléfono 1355. Domicilio: Vergara 261.

HECTOR ARNALDO GUERRA
Huérfanos 1248-A.— Teléfono 410.—De 10 a 11 y 5 a 6.

OSVALDO HEVIA L.
Morandé 244. Casilla 1831.

GUSTAVO KALTWASSER DIAZ
Huérfanos 1176. Casilla 855.

MIGUEL LUIS LAGOS
Abogado Banco Hipotecario de Chile. De 4 a 5 1|2. Casilla N.o 1455.

BERNARDINO LEIVA
Abogado. Bandera 552.

LORENZO MONTT
AMBROSIO MONTT WILMS
Compañía 1207. Teléfono 2307.

MANUEL MERINO E.
LUIS MERINO E
Agustinas 584. Teléf. 2077. Casilla 2407. De 4 a 5.30.

MANUEL OLIVA
Galería Alesssandri 15-A. Juicios civiles, comercio y criminales.

ANTONIO PLANET C.
Especialmente cuestiones comerciales. Estudio: Bandera 166. Casilla 4034. — Teléfono Inglés 1137. De 10 a 11 A. M., 4 a 6 P. M.

ROBERTO DE PETRIS
San Diego 65. Teléfono 156. Casilla 4044. Juicios civiles, criminales, comercio.

ALFONSO REVECO
Juicios civiles, criminales, comerciales. Nueva York 59 (frente Bolsa). Teléfono 455.

ANIBAL RODRIGUEZ HERRERA
HECTOR RODRIGUEZ DE LA SOTTA
Estudio: Manuel Rodríguez 72.

RAMON SEGUNDO JIMENEZ
Abogado. Galería Alessandri 17. Piso 2.o 10-11 y 4-6.

CARLOS SALAS HERRERA
Abogado. Bandera 552. Casilla N.o 3366. Teléfono 2177.

LISANDRO SANTELICES E.
Compañía 1246. Especialmente: asuntos comerciales, particiones y juicios sobre propiedades. Teléf. 831.

HUBERTO SALGADO GALLARDO
Causas militares, civiles, criminales. Bandera 152.

ENRIQUE TAGLE MORENO
Estudio: Compañía 1293.

EMILIO TAGLE RODRIGUEZ
Abogado. Huérfanos 840. Teléfono N.o 2018. Atiende preferentemente asuntos comerciales y mineros.

LUIS FIDEL YAÑEZ
Defensor de Ausentes y de Obras Pías. Moneda 1935.

HUMBERTO YAÑEZ VELASCO
Compañía 1223. Teléfono 1614.

INGENIEROS

ALFREDO LEA-PLAZA
Santiago, Huérfanos 2334. Oficina: Moneda 1168. Teléfono 137.

MEDICOS

DR. AMENABAR OSSA
Oculista, 14 años Europa, 3 años Médico-Director Hospital de Ojos Condado Stafford (Inglaterra). Merced 494. De 1.30-4. Teléfono 602.

DR. ARNELLO
Cirugía. Anestesia general. Venéreas. García Reyes 17. De 12-3. Hospital San Vicente 4-6.

DR. ITALO ALESSANDRINI I.
Cirugía y ginecología. Consultas: de 1 a 3. Merced 324. Teléfono 3555.

AFECCIONES DEL PULMON
y sistema nervioso. Rayos X. Dr. Fontecilla. Regresó de Europa. 2-4. Delicias 1626.

DOCTOR AMARAL
Estudios Europa. Partos y enfermedades señoras. Catedral 1964.

DR. ALCAINO
Oídos, nariz, garganta. Dieciocho 257. Teléfono 257. Consultas de 2 a 5. Regresó.

DR. ALONSO ACUÑA R.
Medicina interna. De 2 1|2-4. Moneda 1035.

DR. AGUILAR
Cirugía general. Ginecología. Sífilis. De 1 a 3. San Isidro 229.

DOCTOR BUSTOS
Oculista. Trasladóse Merced 315. Consultas: 1 a 4. Teléf. 2204.

DR. BISQUERT
Vías urinarias. Sífilis. Moneda 859. De 3 a 6. Casilla 2563.

DR. ARTURO BARRAZA A.
Vías urinarias, sífilis. Puente 557. De 3 a 6.

DR. ADOLFO BASCUÑAN M.
Enfermedades de niños. Agustinas 1760. Consultas de 2 a 4. Teléfono 899.

DR. BORQUEZ SILVA
Estudios Europa. Pulmón. Corazón. Estómago. Intestinos. Rayos X. 3 a 6. A. Prat 80. Teléf. 19, Matadero.

DR. JULIO BUSTOS
Médico de Ciudad de Santiago.— Medicina interna, niños, sífilis. Recoleta 707. De 2 a 4.

DR. BRAGA CASTILLO
Rayos X. Merced 136. Teléfono N.o 1393. Consultas: de 9 a 10 y de 1 a 4.

DR. PEDRO CONTRERAS A.
Consultas: Lunes, Miércoles y Viernes. 2-4. Compañía 1470.

DR. CAMPOS MENDEZ
Medicina interna. Enfermedades y desórdenes sexuales. 10-3. Compañía 2855.

DOCTOR CHARLIN
Profesor enfermedades de la vista. Consultas 3-6 P. M. Compañía 2115. Regresó.

DR. LEONIDAS CORONA T.
Laboratorio Clínico. Delicias 868. (Frente a Estado). Consultas: de 4 a 6. Teléfono 2483.

DR. W. E. COUTTS
Regresó. Sífilis. Vías urinarias. Consultas 3 a 5. San Martín 372.

DR. LUCIO CORDOVA
Regreso de Europa. Medicina general. Monjitas 330.

DR. ALDO CONTRUCCI
Estudios Europa. Trasladóse a Agustinas 1729, 2 a 4.

DR. LEON CHONCHOL
Regreso Europa. Medicina general, sífilis, piel, venéreas. Consultas 2-5. Santo Domingo 1379.

DR. DIAZ VELASCO
Medicina interna. Niños, Sífilis. 1 a 4. Vergara 474. Teléfono 236. Parque.

DR. I. DIAZ MUÑOZ S.
Medicina general. Vías urinarias. Consultas de 2 a 4. Bandera 574.

DRA. JUANA DIAZ MUÑOZ
Especialista enfermedades señoras y niños. Consultas: 4 a 6. Delicias N.o 540-A.

DR. EYZAGUIRRE S.
Medicina general. Niños. De 3 a 5. Agustinas 2342.

DR. EUGENIO DIAZ LIRA
Cirugía de niños y ortopedia. — Agustinas 1270. Teléfono 2285.

DR. RICARDO DONOSO
Estudios en Europa. Medicina interna, especialmente pulmón, corazón. Agustinas 619. De 1.30 a 3.30.

DR. A. DIMITSTEIN G.
Medicina general, especialmente Corazón, Estómago y Pulmón. San Antonio 275. Ausente en el extranjero.

DOCTOR DODDS
Cirugía huesos, injertos óseos, cirugía cráneo-cerebral, de la médula y nervios. Estudios EE. UU. Europa. 21 de Mayo 578. Teléfono 2407.

DOCTOR ESPINA
Rayos X. Medicina interna. Estudios Europa. Delicias 1228, esquina Gálvez. Teléfono 2102. De 1.30 a 4.

MEDICINA JENERAL SIFILIS
Dr. ESTERIO
HUERFANOS 1353 DE 2-6

DR. JULIO EASTMAN
Catedral 2673. De 1.30 a 3.30 Teléfono 2637. Casilla 1571.

DR. FUENZALIDA BRAVO
Profesor enfermedades niños. Merced 560. Teléfono 1721. De 2 a 4.

DR. ENRIQUE GONZALEZ H.
Estudios Europa. Especialmente estómago, intestinos, hígado, diabetes, obesidad, reumatismo. Ejército 644. De 2 a 4.

DOCTOR LEONARDO GUZMAN
Estudios en Europa y Estados Unidos. Cirugía, Vías Urinarias. Consultas de 10 a 12, en 21 de Mayo 578.

DR. GARCES BAEZA
Delicias 868. Teléfono 2483.

DOCTOR GIANELLI
ESTUDIOS EUROPA
Sífilis, Piel, Vías urinarias. 21 de Mayo 562. Consultas de 2 a 6.

DR. JOSE S. GONZALEZ O.
Médico residente del Hospital de Niños. Enfermedades de niños y cirugía general. Consultas: de 2 a 4 P. M. Matucana 303, Santiago.

GONORREA E IMPOTENCIA
Debilidad vital y gonorrea con sus afecciones, prostatitis, supuraciones por más crónicas que sean, se curan en pocos días, garantida. Sistema nuevo. Dr. Winkelmann. 2-6. Alameda 880.

INSTITUTO DE EDUCACION FISICA
Gabinete de Mecanoterapia
MORANDE 750
Masaje y gimnasia médica. Está a disposición del público. Atendido por estudiantes de los últimos años de medicina. Horas especiales para señoras y caballeros. EL DIRECTOR.

DR. HERRERA ROGER
Médico Hospital de Niños. Teléfono 2679. Delicias 2558. De 1 a 3.

DR. AGUSTIN INOSTROSA
Cirugía, Ginecología, Sífilis, de 5 a 6. Puente 559.

A. ICAZA BARROS
Médico-Cirujano. Bandera 736. Teléfono 233. Consultas 5 a 6.30.

DR. ARISTIDES GONZALEZ C.
Prof. extraordinario. Obstetricia, enfermedades señoras. 1-3. Casilla N.o 1551. Teléfono 2789. San Martín N.o 272.

DR. ALEJANDRO INFANTE
Enfermedades niños. Médico Hospital Niños San Luis. Consultas: 2-4. Delicias 253.

DOCTOR JOHOW
Regresó de Europa. Cirugía general, ginecología. San Antonio 275. De 2 a 4. Teléfono inglés, Estación N.o 124.

RICARDO KUSCHEL S.
Cirugía general. De 3-4, excepto Sábados. Merced 186. Teléf. 1344.

DR. A. KORNER ANDWANTER
Estudios en Estados Unidos. Cirugía, Ortopedia. Consultas: 2-4. Santo Domingo 623.

DOCTOR KONIG
Neurastenia, debilidad, corazón, bronquitis, obesidad, sífilis. Claras No. 549. 2-4.

INSTITUTO RADIOLOGICO
Radioscopia, Radiografía, Radioterapia.
Dr. ADOLFO KAPLAN
Estudios Estados Unidos y Europa. Compañía 1429.

PROFESOR LUCO
Enfermedades nerviosas y mentales. Merced 336. Consultas: 1 a 3.

Dr. LAVAL
Medicina interna. Amunátegui 31. De 4 a 6.

Dr. ARMANDO LEON I.
Médico-Cirujano. Trasladóse Compañía 1909. De 1 a 3.

Dr. ARTURO H. LOIS
Médico cirujano, Cumming 596, esquina Santo Domingo. De 9 a 10 y media y de 1 a 3 1|2. 25-j

Dr. MORALES VILLABLANCA
Piel, Sífilis, Venéreas. Galería Alessandri 24. De 3 a 6.

Dr. MALBRAN
Enfermedades mentales y nerviosas. De 2 a 5. San Antonio 584.

Dr. MORAGA FUENZALIDA
Medicina y cirugía de niños. Cochrane 118. Teléfono 2804. De 1 a 3.

PROFESOR EDUARDO MOORE
Vergara 110, 2 a 6. Vías urinarias y piel.

Dr. JUAN MONTENEGRO M.
Enfermedades niños. De 2 a 4. Compañía 1770. Teléfono 2120.

Dr. ITALO MARTINI Z.
Ojos, oídos, narix y garganta. Delicias 411. Consultas: 2 a 4.

Dr. MEZA OLVA
Estudios Europa: pulmón, corazón, riñones. Sífilis. 3-4. Dieciocho 268. Domicilio: V. Mackenna 955. Teléfono No. 9 (Santa Elena).

Dr. MONTERO
Prof. Dermatología, Sifilografía, Piel, Sífilis, génito-urinarias. Prat No. 309.

Dr. JULIO MOORE F.
1.30—3.30. Niños, sífilis. Vergara No. 155. Teléfono 3074.

NEUMOTORAX ARTIFICIAL
Tratamiento, tuberculosis pulmonar. Doctor Moreno. Estudios Europa. Delicias 1122. 2.30 - 4.30.

Dr. MOUAT S.
Ginecología, partos. Ex-jefe Clínica Ginecológica Dr. Korner. Brasil No. 25. De 1 a 4.

Dra. MAGDALENA NEIRA
Medicina interna y señoras. Consultas de 2 a 4. Merced 629.

Dr. NUÑEZ ZAMORA
Consultas: Martes, Jueves y Sábados. 4-6. Matucana 289.

Dr. OHLERICH
Titulado Alemania y Chile. Medicina general adultos y niños. Teléfono 332. De 2 a 4. Catedral 1488.

Dr. LUIS OPAZO P.
Médico interno del Hospital Niños. Matucana 303, de 2.30 a 5.

Dr. PRUNES
Estudios en Europa. Jefe de Clínica. Piel, sífilis, venéreas. Merced No. 490. Casilla 2894.

Dr. EMILIO PETIT
Regresó. Cirugía general, vías urinarias. Consultas: Miraflores 450.

PROFESOR PARDO
Cirugía y enfermedades de señoras. Consultas: de 2 a 4. Ejército No. 119.

Dr. OSCAR PERALTA C.
Arturo Prat 671. Consultas: 2 a 4. Policlínica: de 8 a 9.30. Teléfono inglés 194, Matadero.

Dr. PAREDES F.
Enfermedades señoras. Jefe Policlínica, Prof. Korner. Medicina, Cirugía Abdominal, 2 a 4. Amunátegui 33.

Dra. LUISA PACHECO PIZARRO
Médico cirujano, enfermedades señoras, niños. Ejército 521. Consultas 1 a 3 1|2. Teléfono 180, Parque.

Dr. PANTOJA
Medicina interna, corazón, pulmón, estómago, sífilis, 2-4 y 7-8. Teléfono 574. Santo Domingo 1036. Domicilio: Monjitas 344.

Dr. RICARDO PERALTA G.
Cirugía general, especialmente de niños. Claras 471.

Dr. OTTO PHILIPPI
Enfermedades niños. Santo Domingo 820. De 1 a 3. Teléfono No. 2415.

Dr. RAFAEL PEÑARANDA R.
Especialmente corazón, estómago, hígado, riñón, sífilis, venéreas. Llamados nocturnos. 2-4. Catedral 1988.

Dr. MARCIAL PARADA
Oídos, nariz, garganta. De 3 a 5. Trasladóse: Santo Domingo 831.

Dr. QUIROGA
Enfermedades nerviosas y mentales. Puente 559. Consultas de 3 a 5.

Dr. EDUARDO DE RAMON
Cirugía. Enfermedades señoras. De 1 a 3. Agustinas 1660. Teléfono No. 3623.

Dr. RICARDO ROLANDO
Medicina general. Venéreas, sífilis. Puente 557. De 5 a 7. Casilla No. 3353.

Dr. ALBERTO RAHAUSEN
Cirugía, Ginecología. Carmen 47. De 3.30 a 5.30. Teléfono 3022.

RADIOTERAPIA
Piel - Sífilis - Venéreas
Dr. Félix Grohnert B.
De 2 a 6. Castro 238

Dr. F. RAYO RIQUELME
Cirugía. Enfermedades de señoras. Moneda 1815. Teléfono 3329.

Prof. ALEJANDRO DEL RIO
194 Miraflores
Consultas a hora fija, diariamente de 2 a 5. La oficina permanece cerrada los Sábados. Jul.-14

Dr. JOEL RODRIGUEZ P.
Estudios Europa. Medicina interna, especialmente estómago, intestinos. Rayos X, de 2-4. Amunátegui No. 559. Teléfono 2810.

Dr. SANTANDER
Estudios Europa, Corazón, riñón, sífilis, especialmente estómago, intestinos. Rayos X. Laboratorio, Moneda 821.

Dr. SUAREZ ALVAREZ
Oculista. Jefe Clínica Ojos, 1 a 3. Santo Domingo 1283.

Dr. STUARDO
Estudios Europa. Enfermedades niños. De 1 a 4. Agustinas 1684. Teléfono 2345.

J. SCHWARZENBERG L.
Enfermedades niños. Merced 186. Teléfono 1344.

Dr. CARLOS A. SOMMERS
Enfermedades del pulmón. De 1-3. Catedral 2099.

DR. MARCO A. SEPULVEDA R.
Laboratorio
Bandera 736. Teléfono 233. Exámenes completos, sangre, orina, esputos, etc. Cultivos, Autovacunas.

Dr. STOLTING
Oculista. Médico recibido en Alemania y Chile. Compañía 1392. De 3 a 5.

DR. TORRES TORRES
Jefe Clínica Prof. Korner. Enfermedades señoras, cirugía. Catedral 1249. De 2 a 5.

DOCTOR VIVES BRAVO
Estudios en Europa. Enfermedades niños. 2-4. Monjitas 317.

DOCTOR VARGAS SALCEDO
Cirujano. Martes, Juéves y Sábado. 2-5. Teatinos 354. Teléf. 1060.

Dr. GERMAN VALENZUELA BASTERRICA
Cirujano. Riquelme 47. Teléfono 1642.

Dr. G. E. VIDAL S.
Consultas: 4 a 6. Delicias 2646.

DR. WIREN
Oído, nariz, garganta. Claras 471. De 2 a 4.

DR. VAUGH ALDUNATE
606 Estudios Europa. Medicina interna, Venéreas, Sífilis, Reacción
914 Wasermann. 2 - 4.30. Compañía 1853.

DENTISTAS

DOCTOR RUBEN BUSTOS
Graduado "Philadelphia Dental College". Trasladóse: Catedral 1280 (bajos).

DR. CERDA LOPEZ
Dentista. Santo Domingo 849. Especialmente **coronas, Puentes, Porcelanas.**

BAHAMONDE INZUNZA
Ex-Ayudante Clínica Escuela Dental. Tratamiento enfermedades boca. 2-5. Huérfanos 1353.

JORGE ESPINOSA RENCORET
DENTISTA
Santa Rosa 817.

FORTUNATO ENCINA
Ex-ayudante Dr. Carlos Robinson. Puentes, coronas, placas. Estado 363.

JORGE ESPINOSA FUENZALIDA
DENTISTA
Serrano 68.

MUÑOZ LOBOS Hnos.
Extracciones sin dolor. Sommoformo, puentes, placas, tratamientos rápidos. San Diego 307-448.

DOCTOR ROGAT
ESPECIALISTA
PIORREA ALVEOLAR
(ENCIAS SUPURANTES DIENTES MOVIBLES)
BOLSA COMERCIO
Of. 212 - 213
EN VALPARAISO LOS SABADOS
CONDELL 88

Clínica Dental Particular
del Dr. Valenzuela Basterrica
(Cirugía general)
Atendida además por los dentistas señores
LUIS E. BERRIOS
AURELIO DE LA FUENTE
ALFREDO AVARIA
ENRIQUE SANSOT
Especialistas para toda intervención sin demoras.
RIQUELME 47 — TELEFONO 1642

ENRIQUE MORENO OLEA
Clínica Dental
Especialistas en cada sección. Huérfanos 1616. Teléfono 1697.

Dra. ELVIRA ROSAS S.
Dentista. — Bandera 76.

ENRIQUE SANSOT
Dentista. Ayudante Escuela Dental. Riquelme 47. Teléfono 1642.

GUILLERMO VELASCO M.
DENTISTA
Estudios en Philadelphia. Catedral 1261.

ARQUITECTOS

EDUARDO TASSO
Construcciones, transformaciones y reparaciones. Honorarios 8 o|o. Planos, presupuestos. Morandé 131.

MATRONAS

Mme. E. FRAGNAUD
Matrona francesa. Manuel Rodríguez 647.

MATRONA ERAZO
Huérfanos 2460, entre García Reyes y Bulnes. Gran pensionado particular. Partos, atendidos especialmente por su propietaria o médicos a elección de las enfermas. Enfermedades de señoras atendidas por médicos especialistas. Recibo pensionistas.

BLANCA LETELIER D.
Matrona. Inyecciones; atiende a domicilio. Precios módicos. Gay 1758.

PENSIONADO CRUZ ROJA
Atendido señora Emma de Torres, matrona llegada Buenos Aires. Pensionistas desde $ 100. Clínica, operaciones atendidas Dr. Paredes. San Diego 360.

SEÑORAS DE PROVINCIAS
Casa honorable, recibe pensionistas. Partos. — Elvira Garcés, Bella Vista 929. 4873-13-Jl.

ROSA MONTOYA
Recibo pensionistas, consultas, médico permanente, curaciones, inyecciones. Maestranza 283.

Interesa a las señoras
CONSULTAS Y EXAMENES GRATIS
Partos con pensión por $ 35. Piezas higiénicas y servicio a satisfacción. Especialidades para la tos convulsiva, asma y esputos de sangre.
INSTITUTO Dra. LASTARRIA
Avenida Matta 1127

CLINICA PRIVADA DE OBSTETRICIA
Señora Reyes, matrona ginecologista. Establecimiento moderno. — Atendido por dos cirujanos especialistas. Recibe enfermas todas partes del país. Partos. Precios moderados. Consultas gratis. Esmeralda 636.

CARMELA TORO G.
Partos. Asistencia toda hora. Recibe enfermas. Matucana 640.

CLINICA
Ana G. Vargas Barrera. Partos. Recibe pensionistas. Cochrane 985.

PENSIONADO MENARES
Pensionistas, Partos. Pensión $ 35. Masaje médico. Consultas gratis. Cochrane 346.

MERCEDES ROJAS
Matrona. Recibo enfermas. Consultas gratis. San Diego 932.

PENSIONADO "DRA. VICENTINA"
El más higiénico para asistencia enfermas. Partos, masajes, baños. Cobro después mejorada enferma. San Diego 57.

VARIOS

JULES BONDALLAZ
Masajista suizo. Moneda 723. Masajes, gimnasia médica.

TARTAMUDOS
Profesor Juan Dasch, tratamiento especial. Estudios Europa. Dardignac 133.

VELLO DE LA CARA.—EXTRACCION RAPIDA Y SEGURA
Masaje facial de belleza. Curación de la piel seca o grasosa.
Consultorio Femenino de Cultura Física.—Santo Domingo 842

INFORMACIONES COMERCIALES INDUSTRIALES Y AGRICOLAS

CAMBIO

BANCARIO. . . . . . $ 35.50

COMERCIAL . . . . $ 35.20

EQUIVALENCIAS

1 DOLAR vale. . .	$ 9.98½
1 FRANCO	$ 0.77
1 MARCO	$ 0.13
1 LIRA	$ 0.45.7
1 PESETA	$ 1.28
1 NAC. ARG. . .	$ 2.93

PREMIO DEL ORO: 167 o|o

LA LIBRA Y EL DOLAR

Los telegramas procedentes de Nueva York, recibidos ayer en los Bancos de esta ciudad, indican las siguientes cotizaciones:

ORO AMERICANO A LA VISTA

Londres y Río de la Plata	$ 3.62¼
Anglo Sud-Americano . . .	$ 3.61⅝
City Bank	$ 3.65
Alemán Transatlántico . . .	$ 3.63

BOLSA DE COMERCIO

MOVIMIENTO

No hubo gran diferencia entre el movimiento de ayer con el día precedente en el mercado bursátil y los precios se mantuvieron más o menos iguales.

A continuación podrá observarse el detalle del desarrollo de las ruedas y en la sección respectiva las ofertas y demandas que quedó en los diferentes títulos nombrados.

El total de lo operado en acciones ascendió a 542,281 efectivos y en bonos a 365,300 nominales.

CIERRE DEL CAMBIO

Cambio. — Vendedor, 35.40; comprador, 35.20.

Oro. — Vendedor, 167.20; comprador, 167.

Libras por oro. — Vendedor, 13.30; comprador, 13.20.

OPERACIONES DE AYER

Primera Rueda

60000 Caja 8 o|o 1 o|o, 93 1|2.
24000 Caja 8 o|o, 1 o|o, 93 1|2.
5000 Caja 8 o|o, 1 o|o, 93 1|2.
11000 Caja 8 o|o, 1 o|o, P. H. 93 3|8.
500 Petróleos, 0.60.
5000 Caja 8 o|o, 1 o|o, 93 3|8.
20000 Caja 8 o|o, 1 o|o, 93 1|4.
200 Disputada, Julio 28, 24 3|4.
100 Tocopilla, cont., 64.
1000 Caja 7 o|o, 1 o|o, 85 1|2.
18000 Hip. 8 o|o, 1 o|o, P. H., 93 7|8.
2000 Hip. 8 o|o, 1 o|o, 93 7|8.
7000 Caja 6 o|o, 1 o|o, 83.
1000 Vacas, cont., 4 1|4.
1000 Caja 7 o|o, 1 o|o, 85 1|2.
9000 Hip. 8 o|o, 1 o|o, 93 7|8.
6000 Hip. 8 o|o, 1 o|o, 93 7|8.
500 Disputada, Julio 28, 24 1|4.
100 Banco Chile, 191.
200 Disputada, Julio 28, 24 1|4.
200 Viñas, Julio 28, 42 1|2.
30 Gas, 52.
120 Banco Francés, 50.
500 Tocopilla, Julio 28, 64 3|4.
15 Electricidad Industrial, 90.
100 Gente Grande, 35 1|2.
1500 Arauco, Julio 28, 2.90.
200 Tocopilla, Agosto 11, 64 3|4.
200 Tocopilla, Agosto 11, 64 3|4.
15 Banco Chile, 191.
200 Disputada, Agosto 11, 24 1|2.
100 Disputada, Agosto 11, 24 1|2.
100 Disputada, Julio 28, 24 1|4.
200 Disputada, Julio 28, 24 1|4.

CAMBIOS BANCARIOS DE AYER

PLAZAS	CHILE		ESPAÑOL		ANGLO S. A.		NAC. CITY		GERMANIC.		LOND y RIO	
	90 d|v.	Vista	90 d|v.	Vista	90 d|v.	Vista	90 d|v.	Vista	90 d|v.	Vista	90 d|v.	Vista
Londres	35.50	36.20	35.50	36.10	35.50	36.10	35.50	36.05	35.50	36.10	36.20	35.50
París	0.77¼	0.78¾	0.77½	0.78½	0.77¾	0.78¾	......	0.78.06	......	......	......	0.78¾
Hamburgo	0.13½	0.13¾	......	0.13¾	......	0.14	......	13.10	......	0.13.80	......	......
Nueva York	......	9.98½	......	9.97¾	......	10	......	9.97	......	10	......	10
España	1.28½	1.31	1.27½	1.29½	......	1.30¾	......	1.28.80	......	1.29	......	1.32½
Italia	0.45¾	0.46¾	......	9.46¾	......	0.46¾	......	0.45.56	......	......	......	0.47
Rep. Argentina . . .	......	2.93	......	2.92	......	2.93	......	2.91	......	2.93	......	2.93
Amberes	......	......	......	0.76¾	......	0.76¾	......	0.76.56	......	......	......	0.77
Suiza	......	......	......	0.76¾	......	0.76¾	......	3.65	......	1.66	......	1.65¾
Holanda	......	......	......	3.19½	......	3.21¼	......	......	......	3.20	......	......
Suecia	......	......	......	......	......	2.14	......	......	......	2.15	......	......
Viena	......	......	......	......	......	......	......	......	......	0.024	......	......

500 Santa Rita, Julio 28, 18.
1000 Totoral, Agosto 11, 6.
15 Telégrafo Comercial, 51.
100 Totoral, 6.
700 Lebu, Julio 28, 68.
37000 Hip. 7 o|o, 2 o|o, 84.

Segunda Rueda

200 Disputada, Julio 28, 25.
28 Banco Hip. Chile, 580.
20000 Hip. 7 o|o, 1 o|o, 83 1|2.
27000 Hip. 7 o|o, 1 o|o, 83 1|2.
300 Disputada, Julio 28, 26.
200 Disputada, Agosto, 11, 26.
50000 Caja, 8 o|o, 1 o|o, 93 3|4.
40 Banco Italiano, 42.
13 Banco Italiano, 42.
30 Banco, Italiano, 42.
200 Disputada, Julio 28, 26.
200 Disputada, Agosto 11, 26.
200 Disputada, Agosto 11, 26.
500 Disputada, Julio, 28 25 3|4.
100 Disputada, Julio, 28 25 3|4.
200 Disputada, Agosto 11, 26.
200 Disputada, Agosto 11, 25 3|4.
100 Disputada, Agosto 11, 25 3|4.
100 Disputada, Agosto 11, 25 3|4.
100 Disputada, Agosto 11, 25 3|4.
100 Disputada, Agosto 11, 25 3|4.
100 Disputada, Julio 28, 25 1|2.
100 Disputada, Julio 28, 25 1|2.
27000 Hip. 8 o|o, 1 o|o, 93 7|8.
100 Disputada, Julio, 28, 25 1|2.
200 Huanuni, Agosto 11, 27.
300 Huanuni, Agosto, 11, 27.
100 Lebu, Julio 28, 67.
100 Lebu, Julio 28, 67 1|2.
100 Disputada, Julio 28, 25 3|4.
100 Banco Chile, 190.
200 Fuegos, 84.
100 Banco Chile, 190.
100 Banco Chile, 190.
66 Banco Chile, 190.
300 Gatico, Agosto 11, 7 3|4.
2000 Hip. 8 o|o, 1 o|o, 93 7|8.
2800 Caja 7 o|o, 1 o|o, 86 1|2.
100 Lebu, Agosto 11, 68.
100 Lebu, Julio 28, 67 1|2.
100 Lebu, Julio 28, 67 1|2.
500 Disputada, Julio 28, 26.
300 Disputada, Julio 28, 26 1|4.
30 Totoral, P. S., 4 3.4.
22 Llallagua, P. S., 237 1|2.
7400 U. de Taltal, P. S., 0.20.
10 Viñas, P. S., 45 1|4.
52 Oruro, P. S., 16.
40 Seg., La Prov., P. S., 15.
36 Tocopilla, 61.
3 Tocopilla, 61.
500 Tocopilla, Agosto 11, 64 1|2.
500 Gdor. 8 o|o, 80.
100 Lotas, Julio 28, 55 1|2.
100 Lebu, Julio 28, 67 1|2.
100 Disputada, Julio 28, 26 1|4.
100 Disputada, Julio 28, 26 1|4.
100 Disputada, Julio 28, 26 1|4.
200 Disputada, Julio 28, 26 1|2.

OFERTAS, DEMANDAS Y ULTIMAS COTIZACIONES

Bonos

Caja 8-2. — Comprador por 11,000 a 94 1|2.

Caja 8-1. — Quedó comprador por 18,000 a 93 1|4.

Caja 7-1. — Comprador por 3,000 a 86.

Caja 6-1. — Vendedor por 1,500 a 83.

Hipotecario 8-1. — Comprador por 30,000 a 93 7|8.

Hipotecario 7-1. — Comprador por 5,000 a 82 3|4.

Garantizador 8. — Comprador por 14,000, año 1917 a 72.

Municipalidad Priv. Dic. 8. — Comprador por 1,500 a 86.

ACCIONES BANCARIAS

Chile. — Vendedor por 100 acciones 190.

SOCIEDADES MINERAS

Llallagua — Quedó en rueda, vendedor por 100 acciones a 248 para Agosto 11. Cerraron a transacción a 246 para Agosto 11.

Tocopilla. — Quedó en rueda comprador por 100 acciones a 64 1|2 para Agosto 11 y vendedor por 200 a igual precio para Julio 28.

Oploca. — Comprador por 200 acciones a 71 1|2 para Julio 28.

Totoral. — Comprador por 200 acciones a 6 1|8 para Agosto 11.

Gatico. — Comprador por 500 acciones a 7 3|4 para Agosto 11.

Oruro. — Comprador por 200 acciones a 17.

Lota. — Quedó en rueda comprador por 100 acciones a 55 y vendedor por 100 a 55 1|2, ambas para Julio 28.

Vacas. — Comprador por 500 acciones a 4 1|4 al contado.

Santa Rita. — Quedó en rueda comprador por 200 acciones a 19 y vendedor por 200 a 19 1|4 ambas para Julio 28. Cerraron con vendedor a 19 para Julio 28.

Disputada. — Comprador por 200 acciones a 26 1|2 para Agosto 11. Cerraron con comprador a 27 1|2 para Agosto 11.

Huanuni. — Vendedor por 300 acciones a 27 para Agosto 11.

Araca. — Comprador por 200 acciones a 33 para Julio 28.

Lebu. — Para Agosto 11 quedó en rueda comprador por 100 acciones a 67 3|4 y vendedor por 200 a 68. Cerraron con comprador a 69 para Agosto 11.

Caylloma. — Para Julio 28 quedó en rueda comprador por 500 acciones a 5 1|4 y vendedor por 500 a 5 3|8. Cerraron con comprador a 5 3|4 para Agosto 11.

Tres Puntas.— Comprador por 500 acciones a 17 1|2 para Agosto 11 y vendedor por 100 a 18 para Julio 28. Cerraron con vendedor a 17 1|2 para Agosto 11.

San Bartolo.— Vendedor por 200 acciones a 17 para Julio 28.

Arauco.— Vendedor por 1,000 acciones a 3 para Julio 28.

SOCIEDADES SALITRERAS

Antofagasta.— Para Agosto 11 quedó en rueda comprador por 100 acciones a 44 y vendedor por 200 a 44 1|4. Cerraron con vendedor a 44 y medio para Agosto 11.

Boquete. — Comprador por 2,000 acciones a 4 1|4.

Chilena.— Comprador por 500 acciones a 11.

Lastenia.— Cerraron con vendedor a 30 para Julio 28.

SOCIEDADES GANADERAS

Tierra del Fuego. — Comprador por 200 acciones a 84 y vendedor por 100 a 84 1|2.

Laguna Blanca. — Vendedor por 100 acciones a 76 para Julio 28.

SOCIEDADES INDUSTRIALES

Gas de Santiago. — A 52 quedó comprador por 10 acciones y vendedor por 60.

Electricidad Industrial.— Comprador por 20 acciones a 90.

Viñas.— Quedó en rueda comprador por 200 acciones a 42 al contado y vendedor por 200 a 42 1|2 para Julio 28.

Malvoa.— Vendedor por 500 acciones a 18 1|2 para Julio 28.

Cervezas.— Vendedor por 35 acciones a 37.

Cemento.— Vendedor por 100 acciones a 27 1|2 para Julio 28.

Vapores.— Comprador por 100 acciones a 80.

Telégrafo.— Comprador por 50 acciones a 51.

Volcán.— Vendedor por 100 acciones a 58 para Julio 28.

Nacional de Cervezas.— Comprador por 200 acciones a 13.

SOCIEDADES PETROLIFERAS

Nacional de Petróleos.— Comprador a 0.60 para Agosto 11 y vendedor a igual precio al contado.

OPERACIONES de VALPARAISO

Primera rueda

200 Dones, Julio 28, 15.
21000 Caja 8-1, 93 3|4.
1000 Perfetti, Agosto 11, 7 1|4.
200 Pargas, cont., 25.
100 Pargas, Julio 28, 25.

Segunda rueda

900 Huanuni, Agosto 11, 26 1|2.
300 Boquete, Julio 28, 4 7|8.
1000 Antof., cont., 44.
200 Galicia, cont., 23 1|4.
100 Loa, cont., 67 1|4.
100 Araca, Agosto 11, 34 1|2
100 Galicia, cont., 23 1|4.
3000 Caja 8-1, 93 3|4.
100 Santa Rita, Agosto 11, 19 1|4.
100 Santa Rita, Julio 28, 19.
500 Seg. Cóndor, P. S., 14 7|8.
40 Vapores, P. S., 48.
1 Club Viña, P. S., 390.
1 Club Viña, P. S., 385.
1 Club Viña, P. S., 390.
400 Seg. Valparaíso, P. S., 9.
300 Colquiri, P., S., 1 5|8.
100 M. Blanco, P. S., 3.
70 Gatico, P. S., 7 1|2.
1 Club Viña, P. S., 390.
80 Seg. Chile, P. S., 17.
300 S. Punta Lobos, P. S., 119.

CAMBIO

1.a rueda: Vendedor, 35.40; comprador, 35.20.

2.a rueda: Vendedor, 35.40; comprador, 35.20.

ORO

1.a rueda: Vendedor, 168.80; comprador, 168.50.

2.a rueda: Vendedor, 167.50; comprador 167.50.

LIBRAS POR ORO

1.a rueda: Vendedor, 13.30; comprador, 13.20.

2.a rueda: Vendedor, 13.30; comprador, 13.20.

BOLSA COMERCIAL DE CHILE
SANTIAGO

Primera rueda

500 Marta Lib., Julio 28, 9 1|2.
500 Marta Lib., Julio 28, 9 1|2.
500 Marta Lib., Julio 28, 9 1|2.
500 Marta Lib., Julio 28, 9 1|2.
500 Marta Lib., Julio 28, 9 1|2.
100 Marta Lib., 9.
300 Marta Lib., Julio 28, 9 3|8.
300 Marta Lib., Julio 28, 9 3|8.
100 Disputada, Julio 28, 25.
100 Disputada, Julio 28, 25.
100 Disputada, Julio 28, 25.
200 Disputada, Julio 28, 25.
500 Marta Lib., Julio 28, 9 3|8.
500 Marta Lib., Julio 28, 9 3|8.
500 Marta Lib., Julio 28, 9 3|8.
500 Marta Lib., Julio 28, 9 3|8.
500 Marta Lib., Julio 28, 9 3|8.
200 Marta Lib., Julio 28, 9 3|8.
200 Marta Lib., Julio 28, 9 3|8.
100 Marta Lib., Julio 28, 9 3|8.
500 Marta Lib., Julio 28, 9 3|8.
300 Marta Lib., Julio 28 9 3|8.
200 Marta Lib., Agosto 11, 9 5|8.
400 Marta, 3 1|4.
200 Marta Lib., Julio 28, 9 3|8.
100 Marta Lib., Julio 28, 9 3|8.
100 Marta Lib., Julio 28, 9 3|8.
200 Disputada, Julio 28, 25.
1000 Caupolicán y C., 2.
1000 Disputada, Julio 28, 25.
100 Disputada, Julio 28, 25.
200 Disputada, Julio 28, 25.
100 Marta Lib., Julio 28, 9 3|8.
100 Marta Lib., Julio 28, 9 3|8.
100 Marta Lib., Julio 28, 9 3|8.
200 Marta Lib., 9.
300 Marta Lib., 9.
100 Domeyko, 1 1|4.
200 Disputada, Julio 28, 25.
300 Disputada, Julio 28, 25.
300 Disputada, Julio 28, 25.
200 Marta Lib. 9.
1000 Marta Lib., 9.
300 Marta, Julio 28, 3 1|2.
100 Marta, Julio 28, 3 1|2.
200 Marta, Julio 28, 3 1|2.
100 Marta, Julio 28, 3 3|8.

Segunda rueda

500 Tres Puntas, Agosto 11, 19.
1000 Caupolicán, 2.
1000 Petróleos, 0.55.
100 Disputada, Julio 28, 25 7|8.
100 Disputada, Julio 28, 25 7|8.
200 Domeyko, 1.60.
1000 Domeyko, Julio 28, 1.60.
500 Marta, Julio 28, 9 3|8.
200 Marta, Julio 28, 9 3|8.
100 Tres Puntas, Agosto 11, 19.
100 Tres Puntas, Ag. 11, 18 3|4.
500 Caupolicán, 1.95.
15000 Caja 7-1, 86 1|4.
200 Caupolicán, 2.
100 Tres Puntas, Ag. 11, 19.
100 Domeyko, 1 1|2.
200 Domeyko, 1 1|2.
100 Chacaltaya, Julio 28, 14 1|2.
100 Chacaltaya, Julio 28, 14 1|2.
100 Chacaltaya, Julio 28, 14 1|2.
100 Chacaltaya, Julio 28, 14 1|2.
10 Gas, 52.
100 Domeyko, 1.45.
400 Domeyko, 1 1|2.
100 Tres Puntas, Julio 28, 17 3|4.
100 Tres Puntas, Julio 28, 17 3|4.
500 Domeyko, Julio 28, 1 1|2.
200 Domeyko, Julio 28, 1 1|2.
200 Chacaltaya, Julio 28, 14 1|2.
1000 Domeyko, 1.40.
1000 Domeyko, 1.40.
1000 Domeyko, 1.40.
300 Caupolicán, 2.
100 Chacaltaya, 11
500 Disputada [illegible] 11, 26 5|8.
100 Tres Pun[illegible] 11, 18.
200 Chacalta[illegible] 1 1|4.
100 Marta Lib. Julio 28, 9 3|8.
200 Marta Lib., Julio 28, 9 3|8.
Santiago, Julio 15 de 1921.

EL SECRETARIO.

COTIZACION DE METALES

Telegrama sobre cotización de metales correspondiente al día 15 del presente

Estaño: £ 165.10.0, al contado; £ 167.15.0, a plazo.

Estaño: Bajó £ 0.15.0, al contado; £ 0.10.0, a plazo.

Cobre: £ 70.17.6, al contado; £ 71.2.6, a plazo.

Cobre: Bajó £ 0.15.0, al contado; bajó £ 0.12.6, a plazo.

FERIA DEL MATADERO

Placer 960. Estación San Diego. — Santiago

Transacciones al peso en la feria del 14 de Julio de 1921:

1 vaca con 475 kilos a . .	0.88
1 id. con 490 id. a	0.87 1|2
10 id. con 4,910 id. a . . .	0.86 1|2
9 id. con 4,360 id. a . . .	0.86 1|2
1 id. con 575 id. a	0.86
6 id. con 2,860 id. a . . .	0.84 1|2
19 id. con 9,230 id. a . . .	0.83
9 id. con 3,580 id. a . . .	0.82
1 id. con 440 id. a	0.79
1 id. con 455 id. a	0.78
10 id. con 4,200 id. a . . .	0.78
20 id. con 8,290 id. a . . .	0.78
4 id. con 1,400 id. a . . .	0.76 1|2
6 id. con 2,530 id. a . . .	0.76 1|2
6 id. con 2,420 id. a . . .	0.75 1|2
8 id. con 3,390 id. a . . .	0.75
9 id. con 4,000 id. a . . .	0.76
7 id. con 2,780 id. a . . .	0.75
6 id. con 2,290 id. a . . .	0.74
2 id. con 855 id. a	0.72 1|2
4 id. con 1455 id. a . . .	0.72
1 id. con 400 id. a	0.71 1|2
5 id. con 2,120 id. a . . .	0.70 1|2
14 id. con 4,840 id. a . . .	0.67
20 novillos con 11,100 ks. a	0.87 1|2
19 id. con 10,150 id. a . .	0.85
1 id. con 520 id. a	0.82
5 id. con 2,250 id. a . . .	0.80
2 id. con 1,005 id. a . . .	0.79 1|2
3 id. con 1,390 id. a . . .	0.78 1|2
8 id. con 3,930 id. a . . .	0.77
8 id. con 3,950 id. a . . .	0.75 1|2
10 id. con 4,220 id. a . . .	0.72 1|2
10 id. con 4,235 id. a . . .	0.72
4 bueyes con 3,300 kilos a	0.87
4 id. con 2,990 id. a . . .	0.87
2 id. con 1,230 id., a . . .	0.87
4 id. con 2,620 id. a . . .	0.85
6 id. con 3,570 id. a . . .	0.85
1 id. con 670 id. a	0.84 1|2
1 id. con 875 id. a	0.82 1|2
6 id. con 4,150 id. a . . .	0.79 1|2
1 id. con 575 id. a	0.79
6 id. con 3,750 id. a . . .	0.78 1|2
1 id. con 520 id. a	0.78 1|2
1 id. con 665 id. a	0.78 1|2
1 id. con 585 id. a	0.77
6 id. con 3,775 id. a . . .	0.75 1|2
5 id. con 3,280 id. a . . .	0.75 1|2
6 id. con 4,330 id. a . . .	0.75
5 id. con 3,290 id. a . . .	0.74 1|2
1 id. con 620 id. . a . . .	0.74 1|2
5 id. con 3,070 id. a . . .	0.74
3 id. con 1,880 id. a . . .	0.74
6 id. con 3,820 id. a . . .	0.73 1|2
2 id. con 1,180 id. a . . .	0.71 1|2
1 id. con 460 id. a	0.71 1|2
6 id. con 3,770 id. a . . .	0.70
5 id. con 3,140 id. a . . .	0.69
2 id. con 1,340 id. a . . .	0.69
4 id. con 2,720 id. a . . .	0.68 1|2
2 id. con 1,040 id. a . . .	0.67 1|2
3 id. con 1,485 id. a . . .	0.67
4 id. con 2,390 id. a . . .	0.66 1|2
1 id. con 520 id. a	0.65 1|2
50 corderos a	27.—
50 id. a	23.50

MATADERO PUBLICO

ENCIERRA DE HOY

Julio 15.

Ganado mayor	
Bueyes	82
Novillos	110
Vacas	213
En vara	105
Total	510

Ganado menor	
Corderos	1324
Cabros	5
Cerdos	183
Terneros	58
Total	1570

Julio 15.

PRECIOS DE LAS CARNES

		Por kilo
Carne buey .	1.a	1.24 a 1.28
Id. id.	2.a	1.12 a 1.22
Id. id. . . .	3.a	0.60 a 1.00
Novillo. . . .	-.a	1.22 a 1.26
Id. id.	2.a	1.10 a 1.20
Id. id. . . .	3.a	0.60 a 1.00
Vaca.	1.a	1.26 a 1.30
Id. id.	2.a	1.14 a 1.24
Id. id. . . .	3.a	0.60 a 1.00
Cordero . . .	1.a	2.00 a 2.10
Id. id. . . .	2.a	1.70 a 1.90
Id. id. . . .	3.a	1.00 a 1.50
Oveja.	1.a	1.40 a 1.50
Id. id. . . .	2.a	1.00 a 1.20
Id. id. . . .	3.a	0.60 a 1.00
Cabro.	1.a	no hubo venta
Id. id.	2.a	no hubo venta
Id. id.	3.a	no hubo venta
Cerdo. . . .	1.a	1.55 a 1.60
Id. id. . . .	2.a	1.40 a 1.50
Id. id. . . .	3.a	1.00 a 1.20
Grasa en rama		1.—
Sebo ovejuno		0.70
Cuero de vacuno, macho		0.90 a 1.10
Id. hembra. .		1.60
Id. ovejuno. . pesos docena.		24.00 a 36.00

Compañía Minera del Espino de Petorca

En cumplimiento de lo prescrito por el artículo 43 de los Estatutos se pone en conocimiento de los señores accionistas que el 30 de Junio próximo pasado, a las 3 1|2 de la tarde, en la primera Asamblea General Ordinaria de Accionistas, celebrada en el local social, edificio Ariztía, séptimo piso oficina N.o 2, con asistencia de accionistas que representaban 258 mil 812 acciones, o sea, más de la mitad de las acciones emitidas, y previa la citación que por 8 días se hizo en el diario "El Mercurio", se adoptaron los siguientes acuerdos y designaciones que se insertan y que además se comunican a los señores accionistas por carta circular, en conformidad al ya citado artículo:

1. Declarada legalmente instalada la Primera Asamblea General Ordinaria, se procedió a elegir un Presidente, un vice-Presidente y dos Secretarios Escrutadores para las Asambleas Generales, resultando elegidos, respectivamente, los señores Alejandro Peragallo, Enrique Rettig, Otto Haer y Adrián van der Valk.

2. Conforme al artículo 78 de los Estatutos, fueron sorteados los directores que debían cesar en sus funciones, recayend el sorteo en los señores Alejandro Valdés Riesco, Juan Montes y Elías de Marchena, y practicada la elección, fueron elegidos los mismos por unanimidad.

3. Conforme al artículo 28, fueron elegidos inspectores de Cuentas los señores Otto Haer y Angel C. Sanhueza, propietarios, y los señores Carlos Borgoño y Hernán Pinto, como suplentes.

4. Conforme al artículo 36 de los Estatutos, fueron elegidos los señores Luis E. Montalva, Angel C. Sanhueza y Juan van der Valk, para que, en representación de los accionistas concurrentes, firmaran el acta de la Asamblea.

5. Fué leída y aprobada la Memoria presentada por el Directorio a la Asamblea. En ella se da cuenta de haberse dictado ya, con fechas de 10 de Enero y de 18 de Junio del corriente año, los decretos supremos en que se declaran respectivamente aprobados los Estatutos y definitivamente instalada la Compañía.

6. Se acordó que los Inspectores de Cuentas elegidos se pronunciaran también sobre las correspondientes al tiempo transcurrido fuera del primer semestre social, contado desde el decreto de autorización de la Compañía.

7. Se acordó que, junto con tener presente el anuncio de la propuesta de la Ilva Alti Forni Acciaieri d'Italia, formulada por su representante el ingeniero don Ludovico Dalforno, para suscribir el último saldo de acciones o para adquirir la totalidad del negocio, se diera preferencia para lo primero a los actuales accionistas.

8. Se acordó, a indicación del señor Sepúlveda, que se proporcionaran todas las facilidades del caso a fin de que todos los señores accionistas pudieran visitar las minas, siempre que lo desearan, y al efecto, el señor Gerente se refirió a los numerosos viajes ya efectuados en Compañía de accionistas de la Compañía. Todos los accionistas presentes fueron invitados a la visita del próximo Sábado 9 de Julio.

9. Se acordó oír la exposición verbal del Director y Consultor Técnico del negocio, el ingeniero profesor señor Bertk Koerting, presente en la Asamblea, sobre la situación actual de las minas. El señor Koerting expuso que:

"Los estudios más prolijos que le fué posible efectuar en el terreno de la Compañía durante el presente mes de Junio, han confirmado plenamente su opinión sobre las excelentes cualidades de la mina.

"El problema más esencial que tienen que afrontar casi todas las nuevas empresas mineras, a saber: buscar alcances dentro de sus yacimientos metalíferos, no existe ya en ésta, porque ya hay alcances claramente establecidos en las tres vetas principales.

"La zona dentro de la cual se profundizará el pique maestro y se comenzará el desarrollo de la mina, alberga uno de los focos más potentes de mineralización, lo que queda de manifiesto con toda claridad en las columnas metalizadas de las vetas Espino, Lavalle y Candelilla, sobre y encima del nivel del socavón principal.

"Añadió que se puede tener absoluta seguridad de que en el futuro, las operaciones de reconocimiento se llevarán a efecto con atención especial a los cruzamientos de las citadas vetas entre sí y con numerosos filones eruptivos, puesto que a lo largo de las respectivas líneas de intersección hay seguras expectativas de la currencia de importantes enriquecimientos, algunos de los cuales ya se habían comprobado en el antiguo laboreo.

"Reuniendo todos los datos recogidos y los resultados de los estudios anteriores, en combinación con los recientemente efectuados, llega una vez más a la conclusión de que la mina, solamente tomando en cuenta las vetas Espino, Lavalle y Candelilla, ofrece una amplia base que excede a la capitalización actual del negocio. Así, las numerosas otras vetas que existen en el terreno de la Compañía y que presentan también un aspecto muy halagador, contribuirán a aumentar el activo de la empresa sin imponerle gravamen alguno".

10. Finalmente, y después de haber expresado el señor Gerente en nombre del Directorio que la Compañía había cumplido ya con todos los requisitos que el Directorio de la Bolsa de Comercio de Santiago había exigido para que las acciones pudieran comerciarse en dicha institución, se expresó por numerosos accionistas el deseo de que dicha entrada a las cotizaciones no se hiciera todavía, estimándose que todo el interés que se prestara al progreso del negocio mismo será ampliamente apreciado después por el público.

BASMA
TURKISH BLEND
CIGARETTES

GUIA
DE CORREDORES DE LA
BOLSA DE COMERCIO
LUIS RAMIREZ SANZ
AUGUSTO OVALLE CASTILLO
Bandera 55.—Teléfono 2511.

CONCURSO
LICEO DE NIÑAS DE ANCUD

Decreto N.o 2784, de 21 de Junio de 1921. — Llámase a concurso para proveer en propiedad el empleo de profesora de francés con 16 horas semanales de clase en el Liceo fiscal de Niñas de Ancud. El sueldo es de $ 4,000 para profesoras tituladas y para no tituladas con más de diez años de servicio en la instrucción secundaria fiscal.

Las interesadas dirigirán sus solicitudes escritas en papel sellado, acompañadas de copias autorizadas (no de los originales) de sus títulos y demás antecedentes respectivos a la Directora del Liceo de Niñas de Ancud.

El concurso quedará clausurado el 31 del presente mes. Por orden del señor Ministro de Instrucción Pública:

LA VISITADORA DE LOS LICEOS DE NIÑAS.

J-20

Realización

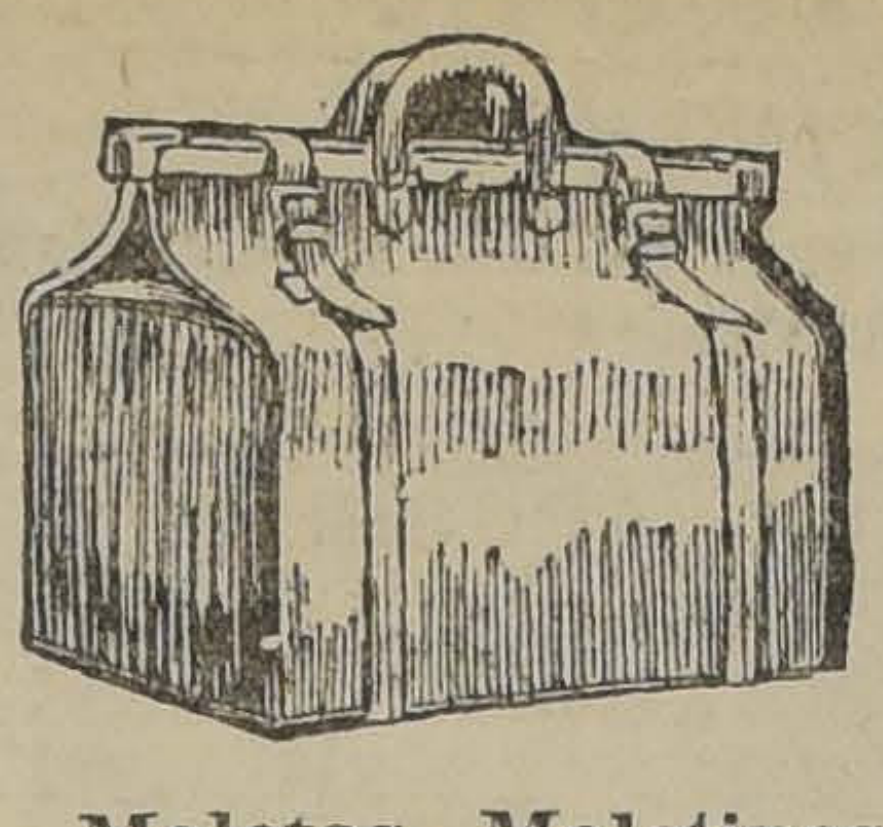

Maletas, Maletines, Cajas y demás artículos para viaje de la Maletería que estaba en Puente 618, se liquidan por la mitad de su valor.

ESTADO 74

MUEBLES
De todos estilos a precios bajísimos, vende
"La Universal"
CATEDRAL 1131
Frente al Congreso
Damos facilidades en el pago.
Entrega inmediata.

A los Agricultores
Que deseen cambiar de explotación y quieran ins lechería en sus fundos, puedo ofrecerles DOS GRAN LECHERIAS, lo mejor en su raza, y de gran produ lechera, con sus toros correspondientes, sirviéndoles se, al mismo tiempo, para formar criadero de reprod res finos por cruzamiento, si lo desean.
Mayores datos, dirigirse a
PEDRO DONOSO y Cía.
HUERFANOS 1225 — CASILLA 521 — TELEFONO
SANTIAGO.

CONCURSO
Visitación de los Liceos Fiscales de Niñas

Llámase a concurso para proveer el empleo de una "Auxi Visitación", creado por el ítem 920 de la Ley de Presupuestos trucción Pública, con un sueldo anual de $ 3,600.

Las interesadas, que deberán poseer una buena instrucción y saber manejar perfectamente las máquinas de escribir Under rigirán sus solicitudes escritas en papel sellado y provistas de rección, a la Visitadora de los Liceos de Niñas, Ministerio de ción Pública.

El concurso quedará clausurado el 25 del presente mes.
Por orden del señor Ministro.

La Visitadora de los Liceos de Ni

Avisos de Vapores

GRACE LINE
SERVICIO RAPIDO DE VAPORES ENTRE VALPARAISO NUEVA YORK
Viaje en 19 días Vía Canal de Panamá, con escala en fagasta, Iquique, Mollendo, Callao y Cristóbal.
Servicio de primera clase, únicamente.
Camarotes de lujo.
Cuisine inmejorable.
SALIDAS FIJAS CADA 3 SEMANAS, A LA 1 P. M.
"SANTA LUISA", saldrá Julio 20.
"SANTA ANA", saldrá Agosto 10.
"SANTA ELISA", saldrá to 31.
"SANTA LUISA", saldrá bre 21.
Por informaciones y pasajes, dirigirse a sus agentes en
GRACE Y Cía. (Chile) S. A.
Agentes de la Compañía Japonesa Toyo Kisen Kaisha
HUERFANOS 1087 :-: :-: SANTIAGO

Compañía Sud-Americana de Vapores
PROXIMAS SALIDAS
"Palena" Vapor rápido para Cristóbal, en conexión naves para Estados Unidos, Europa, MIERCOLES 24 de JULIO, a las 4 P. M.
"Mapocho" Vapor para Pimentel (Perú), con escala en la yoría de los puertos intermedios, el SABADO de JULIO, a las 4 P. M.
Agentes: Wessel, Duval y Co., Huérfanos esq. Morandé
Agentes: Compañía de Transportes Unidos, Estado esq. Delicias

Casas para Escu

Pídense propuestas pú dotar de local a las escu continuación se expresan y renta anual que se indica y del siguiente radio:

Escuela N.o 40. Radio: Vicuña Guerrero y Población randa, canon $ 8.400.

Escuela N.o 60. Radio: resa, Maule, San Isidro y ton, canon $ 4.200.

Escuela N.o 64. Radio: mena, Recoleta, Bella Vista y to, canon $ 5.700.

Escuela N.o 69. Radio: ambas aceras, entre Rosario rez, canon $ 5.400.

Escuela N.o 77. Radio: ro, Antofagasta, Guacolda y Conferencia, canon $

Escuela N.o 79. Radio: Estampa, canon $ 1.200.

Escuela N.o 84. Radio: za, Compañía, García Reyes neda, canon $ 6.000.

Escuela N.o 91. Radio: val, ambas aceras, entre divia y Azolas, canon $

Escuela N.o 92. Radio: C. C., Grajales, San Alfonso nida Cintura, canon $

Escuela N.o 93. Radio: entre Cuevas y Madrid, pesos.

Escuela N.o 133. Radio: Av. Irarrázaval, Prado y Av. canon $ 2.400.

Escuela N.o 136. Radio: Av. Condell, Av. Irarrázaval las, canon $ 2.400.

Escuela N.o 163. Radio: Salas, Artesanos y Avenida ta, canon $ 3.600.

Escuela N.o 174. Radio: 10 de Julio, Ejército, non $ 12.000.

Escuela N.o 192. Radio: ción Buenos Aires, canon

Escuela N.o 232. Radio: quín, Avenida Pizarro, Fernando y San Alfonso, pesos.

Escuela N.o 235. Radio: Santa Filomena, canon

Escuela N.o 237. Radio: Placer, San Diego, Santa non $ 3.000

Escuela N.o 253. Radio: Avenida Los Padres, C. José, canon $ 2.400.

Las propuestas se abrirán del actual, a las 15 horas Sección Locales de la Dirección neral de Educación Primaria de se darán los datos que ten.

EL DIRECTOR GENE EDUCACION PRIMA

A PESAR DEL ALZA DEL CAMBIO
NUESTROS PRECIOS NO VARIAN
PUENTE ESQ. SAN PABLO "LA IBERIA" PUENTE ESQUINA SAN PABLO
Ofrecemos hoy y durante todo este mes los siguientes artículos a los precios que detallamos:
CABALLEROS
BOTIN Box-Calf cosidos, horma americana, desde . . . $ 14.50
BOTIN Box-Calf cosidos, abotonados, horma puntuda y americana, el par desde . . . $ 21.25
BOTIN Box-Calf cosidos, caña gabardina ploma $ 23.50
Para militares
Tenemos el mejor calzado de Cabritilla, Box-Calf negro y de color.
SEÑORAS
BOTAS charol caña previl y cabritilla, taco alto, el par . . . $ 18.5
ZAPATON cosidos cabritilla, taco alto, el par, desde . . . $ 12.5
BOTAS de paño caña alta, para invierno, el par $ 12.9
Para cazadores y mineros
Hay calzado de triple suela en Box-Calf negro y de color con fuelle.
Visítenos y se convencerá de esta gran baratura. GRAN DEPOSITO DE CALZADO:
"LA IBERIA" - Puente Esq. San Pablo

VIDA OBRERA

LAS REUNIONES SOCIALES DE ESTA NOCHE EN LOS CIRCULOS OBREROS.—ANIMACION QUE EXISTE POR CONCURRIR

Sobre un pliego de peticiones del Consejo N.o 3 de Hojalateros

La matinée de mañana a beneficio del artista obrero Roberto Spencer. — La conferencia en la Sociedad Fermín Vivaceta. — Próxima función en honor de la Estudiantina La Unión

FIESTAS, ACUERDOS Y CITACIONES SOCIALES

PUBLICACIONES DE LA FEDERACION OBRERA DE CHILE

CONSEJO N.o 1.— Hoy, a las 8 y media P. M., se efectuará la fiesta de recepción que se ha preparado al antiguo federado y ex-presidente de este Consejo, Enrique Bravo, que regresa al país después de haber permanecido varios años en Estados Unidos.

Mañana, a las 10 A. M., se celebrará una importante junta general ordinaria, a la cual se nos pide recomendar la mayor asistencia.

CONSEJO N.o 2 DE TRANVIARIOS.— El aplaudido Cuadro "Vital Aza" está preparando un beneficio para el Domingo 24, a favor de los seis cobradores que estuvieron suspendidos.

Consejo Federal N.o 3

Se pone en conocimiento del gremio de hojalateros y gásfiters, que el personal de la casa sanitaria Reyes y Clark, se encuentra en huelga, por contestación negativa a un pliego de peticiones de mejoramiento económico y condicional de trabajo que estos operarios pasaron a esta casa.

En vista de que la casa no contestó satisfactoriamente a las peticiones que hiciesen estos trabajadores, algunos de los cuales trabajaban hace más de diez años, ayer fueron estos despedidos.

Con este motivo, en asamblea general celebrada antenoche, se acordó de que continúe el movimiento, el que será secundado por los personales federados de las otras casas, a fin de obtener el éxito.

El Consejo acordó también impedir socialmente para que ningún miembro federado o profesional del gremio, entre a reemplazar al personal en huelga.

A fin de tomar nuevos acuerdos sobre este movimiento, se cita para hoy, a las 12.30 P. M., a una gran asamblea, a los personales de las casas Délano y Cía., S. Webb y Cía., Morrison y Cía. y de las casas de ornamentación metálica.

CONSEJO N.o 6 DE ENCERADORES Y RECORREDORES DE PISOS.—Para mañana, de 1 a 2 P. M., en Coquimbo 540, están citados a sesión ordinaria los miembros de este Consejo.

CONSEJO N.o 8 DE CARPINTEROS.— Se cita a asamblea para mañana, a las 9.30 A. M. Tabla: elección de secretario general.

Se invita a todos los carpinteros a esta reunión, en la que se tratarán problemas de interés general.

Local: Andes, esquina de Torreblanca.

CONSEJO N.o 15 DE PINTORES Y EMPAPELADORES. — La Mesa Directiva de este Consejo aviso al público que ya ha empezado a funcionar la sección "Bolsa del Trabajo", destinada a proporcionar trabajo económico a quien lo solicite de la institución

Para las órdenes del caso, se atenderán en la Alameda de las Delicias en el kiosco ubicado frente a la calle de Bandera.

CONSEJO 22 DE AGRICULTORES.—Cítase a asamblea general para mañana, a las 2 P. M., en Ecuador 5000.

COMITE PRO-OBREROS DEL NORTE DE LA JUNTA PROVINCIAL.— Se pone en conocimiento de las personas que adeudan los palcos del Teatro Politeama correspondiente a la función de beneficio de los obreros del norte, se sirvan mandar su cancelación a tesorería, Miraflores 163, de 7 a 9 de la noche.

Fiestas sociales

LA MATINEE DE MAÑANA A BENEFICIO DEL ARTISTA OBRERO ROBERTO SPENCER. — Un completo éxito promete tener mañana la matinée que el Conjunto Artístico L'Asinas y de la Cruz, ha venido preparando a beneficio del conocido artista obrero, señor Roberto Spencer, que actualmente se encuentra enfermo y sin los recursos necesarios para medicinarse.

Para esta función, que se llevará a efecto en los salones del Centro Arturo Alessandri, ubicado en San Pablo, esquina de San Martín, se ha preparado un atrayente programa, en el que participarán el conocido parodista señor Polo Jorquera, el galán joven señor Samolo de la Cruz, las señoritas Yola Pando y Elena Rojo, Juan Abarca, Guelim L'Asinas y varios otros elementos de nuestro teatro obrero, que auguran para esta velada un lleno completo.

Una larga labor en pro de las instituciones obreras le dá derecho a Spencer para obtener un éxito, y en él confía el conjunto que lo ha preparado, en la confianza del apoyo del público, que siempre se muestra generoso en estos actos tan justicieros.

Las reuniones sociales dé esta noche en los círculos obreros

Para esta noche, las diversas colectividades obreras de la capital han organizado fiestas que se llevarán a efecto en sus salones sociales, y que dado el entusiasmo que se nota por concurrir, se augura todo un éxito.

ACADEMIA DE BAILE LA AMISTAD.— Hoy, a las 9.15, habrá un baile con orquesta.

Las señoritas asistentes serán obsequiadas con números para una rifa que se efectuará el Domingo en la noche.

CASAS VENDO

Agustinas 2511, Avenida Portales esquina Sotomayor, García Reyes 226.

Tratar con **Alfredo Blanchard,**

CALLE LA BOLSA 33

CONTINUA LA EXTRAORDINARIA

venta de repuestos salvados del incendio del

GARAGE "CONDOR"

Hay, entre innumerables cosas, radiadores, dinamos, ruedas, bastidores, chapas, rayos, mangueras, pisaderas, zócalos, máquinas de vulcanizar, de coser Singer, forros, faroles, etc.

Venta por cuenta de sus dueños.

BRASIL 773

J-18

QUININA EN FORMA SUPERIOR NO AFECTA LA CABEZA

Por motivo de su efecto tónico y laxante el **LAXATIVO BROMO QUININA** es superior a la Quinina ordinaria. No produce nerviosidad ni malestar en la cabeza. Téngase en cuenta que sólo hay un "Bromo Quinina". La firma de E. W. GROVE en cada cajita.

Mañana, a las 5 P. M., se dará comienzo a una matinée libre-pensamiento dirigida por la señorita Mercedes López.

En la noche, a las 9.30, tertulia con reparto de flores y pasteles a las familias asistentes.

CENTRO FAMILIAR LA ESPERANZA.— Hoy, a las 9.30 P. M., se dará comienzo a un gran baile social con orquesta.

Se invita a las relaciones sociales.

EN LA SOCIEDAD UNION DE PELUQUEROS.— La velada de esta noche.— Esta noche, a las 9, se llevará a efecto en el local social de esta institución, una importante fiesta social para la cual se ha preparado un excelente programa literario-musiacl a cargo éste del simpático conjunto de los tipógrafos, denominado "Cuadro Gutenberg".

Entre los números más sobresalientes del programa, figuran las interpretaciones teatrales a cargo de los señores Serafín Soto, Luciano López, Juan Figueroa, Orlando Mesa, director; Pedro Muniziga, Juan Araya, Luis Debarca y varios otros cuyos nombres se nos escapan.

Terminado el programa literario, se dará comienzo a un animado baile social.

El local de la institución está ubicado en la Avenida La Paz número 8.

SOCIEDAD LA DEMOCRACIA.— Para hoy, de 9 a 12 P. M., anuncia esta conocida institución una tertulia-baile con una excelente orquesta.

Mañana, una matinée que se dará principio a las 6 P. M., para continuar hasta las 12 P. M., con un baile-concierto a cargo del conocido profesor artístico don Rodolfo Neira. Se advierte a las familias del barrio que en esta institución está completamente eliminada la asistencia a las veladas, de todo el mal elemento tanto femenino como masculino.

Acuerdos de la última sesión:

Eliminar a todos los socios que estén en mora; dar cumplimiento a los estatutos en la parte referente a la cuota de socorro mutuo, desde el próximo mes; encomendar a la comisión de fiestas la apreparación de un gran beneficio pro-fondos sociales.

CENTRO INSTRUCTIVO EL DESPERTAR.— Para hoy, a las 8 y media P. M., este Centro anuncia un baile familiar.

Mañana, matinée, la que principiará a las 3 y media P. M.

Las clases instructivas serán los Lunes y Miércoles, de 8 a 11 y media.

ACADEMIA DE BAILE LA SANTIAGO. Alonso Ovalle 1265.— Hoy se efectuará un baile con orquesta. Mañana matinée, de 5 y media a 8 P. M. Noche, baile familiar.

COMITE PRO-BENEFICIO EFRAIN BARRERA.— Se previene a todas las personas que tienen entradas para la velada que se efectuará hoy, a las 9 P. M., que pueden rendir cuenta al tesorero del Comité, Manuel Herrera, desde las 8 P. M., en el mismo local donde se efectuará la velada. Todas las entradas que no se reciban a la hora indicada, se darán por tomadas.

CENTRO RECREATIVO LA ILUSTRACION.— Hoy, a las 9 P. M., deberá llevarse a efecto la fiesta que el Consejo N.o 1, da al señor Enrique Bravo, recién llegado de los Estados Unidos.

Mañana, a las 5 P. M., matinée en honor de las socias señoritas Berta Navia, Isaura Johnson y Elsa Urbina, a las que el Centro les debe tantos servicios.

SOCIEDAD DE ARTESANOS LA UNION.— Hoy, a las 9 1|4, se llevará a cabo un baile familiar.

Mañana, como de costumbre, matinée con orquesta.

CENTRO CULTURAL LEON TOLSTOY. — Mañana, a las 4 P. M. se llevará a efecto el concurso de one-step, que tiene organizado a beneficio del Consejo 9.

CUADRO ARTISTICO JACINTO BENAVENTE. — Con todo interés siguen los ensayos de los números que este Cuadro prepara para la velada literario - musical que se llevará a efecto en el amplio teatro que este Patronato posee en López 257.

BENEFICIO PRO - PRESOS. — Mañana, a las 3 P. M., se llevará a efecto una función a beneficio de los presos por cuestiones sociales, en el salón de la Federación de Pintores y Ramos Similares.

CENTRO RECREATIVO ARTES GRAFICAS. — Este Centro llevará a efecto mañana en su local social, una matinée libre pensamiento.

El baile estará a cargo de una entusiasta socia.

—Hoy no habrá tertulia.

—Sigue mejor de salud el Director del Cuadro Gutenberg, señor Orlando Meza.

—Las señoritas y jóvenes que tienen algún papel que desempeñar en la velada que dará esta noche la Unión de Peluqueros en su local de la Avenida La Paz N. 8, se les encarece la asistencia para hoy, en el local: Eleuterio Ramírez 1357, a las 7 y media P. M.

LA CONFERENCIA DE MAÑANA EN LA SOCIEDAD FERMIN VIVACETA. — Todo un éxito promete tener la matinée que la Sociedad de Carpinteros y Ebanistas Fermín Vivaceta ha venido preparando para mañana, en la que don Armando H. González dará una interesante conferencia sobre tópicos de interés general, que ha provocado mucho entusiasmo entre los miembros de la institución organizadora y entre los vecinos del barrio.

El conocimiento que sobre la materia posee el conferencista, augura todo un éxito, que lo realzará el programa que se ha confeccionado con el concurso de la conocida Estudiantina La Unión y del Cuadro Artístico Hispano Chileno.

Como con estas conferencias la institución persigue su labor cultural, la entrada a esta matinée será libre, empezando ésta a las tres de la tarde.

SOCIEDAD 18 DE SETIEMBRE. —Manuel Montt 30. — Mañana, a las 5 y media se llevará a efecto la quinta conferencia que dictará el señor Alejandro Escobar y Carvallo.

Para este acto, se ha confeccionado un buen programa en el que figuran números musicales, declamación y canto. Tomará parte la precoz artista Petit Imperio y otros.

Seguirá a esto un baile social. La entrada es libre.

CENTRO FAMILIAR 1.o DE MAYO. — Para mañana, de 5 a 8 P. M., se ha anunciado una matinée libre pensamiento, dirigido por la señorita directora Ana Ramírez, y en honor del Centro F. Arturo Alessandri. Para el Lunes próximo, cítase al antiguo y nuevo Directorio a una sesión que se llevará a efecto a las 9 P. M.

El nuevo Directorio se compone de las siguientes personas:

Presidente, Juvenal Villagrán; vice, señor Olegario Gómez; Secretario, José Villagrán; pro-secretario, Rafael Rosales; tesorero, Luis Aguilera; pro-tesorero Alfonso Rodríguez. Directores: Luis Cárdenas, Crisólogo Bravo, Humberto Aguilera, Guillermo Donoso, Luis González, Domingo Rivera, Miguel Reinoso, Enrique Saavedra y Francisco Quintero.

Señoritas directoras: Ana Ramírez y Francisca Astudillo.

EN LA SOCIEDAD DE COMERCIANTES DEL MERCADO CENTRAL. — Simpático beneficio a una institución musical. —El Sábado 23 de los corrientes y en los salones de la Sociedad Comerciantes del Mercado Central, se llevará a efecto una interesante velada literario musical a beneficio de la conocida Estudiantina La Unión, con el fin de engrosar sus fondos sociales para hacer ciertas adquisiciones en su utilería.

La Estudiantina La Unión, es por demás conocida en la capital y su labor durante 19 años de existencia le hacen merecedora de todo un éxito en su función de beneficio, a la que, la Comisión Organizadora, no duda que concurrirán delegaciones de todas las corporaciones a las cuales ha prestado siempre atento y desinteresado concurso.

Para esa noche se ha preparado un festival artístico musical, con el concurso de conocidos artistas de esta capital, que hacen presumir todo un éxito, tanto por los fines que se persiguen con él como por el programa que se confecciona, después de cuyo desarrollo se seguirá con un animado baile social.

Acuerdos sociales

SOCIEDAD MUTUAL DE COMERCIANTES. — El Miércoles pasado celebró sesión ordinaria el Directorio de esta institución bajo la presidencia de don Carlos Cornejo.

Tramitada el acta y la cuenta, se pasó a la hora de los incidentes, suscitándose un interesante debate acerca del ingreso al Congreso Social Obrero, en el que participaron varios señores directores.

Después de una larga discusión, en la que se hicieron ver diversas circunstancias en pro y en contra del ingreso, se acordó dejar su discusión para la sesión próxima, en la que se llevarían diversos datos sobre el asunto en cuestión.

Se siguieron discutiendo algunos puntos de la presentación que se hará a la autoridad correspondiente relacionados con los honorarios que exigen algunos empleados municipales, para evitar la multa, tomándose conocimiento de nuevos datos sobre este particular.

En la orden del día, se autorizó el pago de algunas facturas de la botica de la comuna 7.a, acordándose a este respecto enviarle nota sobre ciertos detalles en la confección de las recetas.

—Delicado de salud ha estado el presidente de esta institución señor Luis Cornejo Reveco.

Actualmente está mejor.

CUADRO ARTISTICO VITAL AZA.— Este Cuadro hace presente a todas las sociedades obreras que encontrándose de duelo el director señor Luis Barra, estará en receso durante un mes, para después seguir cumpliendo los compromisos que hay pendientes, bajo la dirección del conocido actor nacional señor Manuel Baché.

El señor Luis Barra partirá en breve a Los Andes, en la que hará una estadía de dos meses, dejando todo el archivo y decorados en poder de este Cuadro, para que así se puedan cumplir los compromisos que hay para el mes de Agosto y Setiembre.

—Cítase a todo el personal para el Martes próximo, en el teatro de la Sociedad Artesanos La Unión.

CUADRO ARTISTICO LUIS COUSIÑO. — Con este título se ha fundado una nueva entidad, siendo sus componentes alumnos y ex-alumnos de la Escuela Nocturna que lleva este mismo nombre.

Al efecto se ha elegido el siguiente Directorio:

Presidente honorario, señor Ismael Edwards Matte. Drector honorario señor Juan M. Valenzuela.

Primer director artístico señor Roberto Salazar.

Segundo director artístico señor Humberto Cáceres.

Secretario señor Miguel Muñoz Berríos; pro-secretario señor Guillermo Urra, tesorero señor Julio Alvarez; directores de escena, señores Muñoz y Cáceres, respectivamente.

—Se cita a ensayo para hoy a las 8 P. M., en el local de costumbre.

CENTRO RECREATIVO EL IDEAL. — Se pone en conocimiento de los asociados que en la última sesión se tomaron los siguientes acuerdos:

Nombrar presidente al señor Eduardo Beytía; vice al señor Luis Jorquera; tesorero al señor C. Verdugo y secretario al señor Julián Figueroa.

JOUTARD

ES EL MEJOR

CIGARRILLO

Laboratorio Clínico

— DEL —

Dr. Leonidas Corona T.

Delicias 868. Teléfono 2483

REACCION WASSERMANN

Sección de química. Sección de bacteriología

AUTOVACUNAS

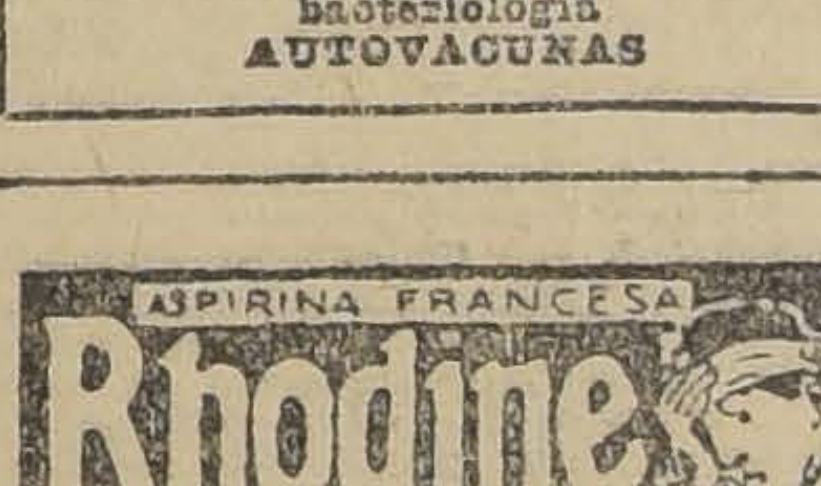

15 Años de Experiencia

llevamos renovando automóviles y construyendo carrocerías de tipos DIFERENTES.

Mándenos Ud. su coche en la seguridad de quedar satisfecho con nuestro sólido trabajo, bella presentación y bajos precios.

MANUEL BASTEN

Constructor chileno 1.er premio y medalla de oro en la Exposición de 1918

BRASIL 773. — CASILLA 169

J-22

NOVILLOS COMPRO

200 NOVILLOS, de 3 a 4 años mestizos, de 400 a 450 kilos al peso.

..**200 NOVILLOS,** de 3 años, mestizos flacos.

Pedro Donoso y Cía.

Huérfanos 1225.—Casilla 521 — Teléfono 3451 —

SANTIAGO

J-18

Se reconocerán como socios todos los que cancelen las cuotas mensuales correspondientes a los meses de Junio y Julio, dispensándoseles toda su mora. Hacer la reapertura de las clases y del salón social, ubicado en Eyzaguirre 1064 (altos), el próximo Domingo, para lo cual se ha organizado un baile y una velada literario musical, a beneficio de los fondos sociales. No admitir a ninguna persona que no sea de buenos antecedentes sociales, como también toda aquella que no sea grata a los intereses de la sociedad.

UNION DE LOS TIPOGRAFOS. — Mañana, a las 3 de la tarde, se reune el Directorio para tratar y resolver diversos asuntos pendientes.

El aspirante a socio señor Roberto González Mesías está citado a firmar los registros sociales, para que quede reconocido como socio de la institución.

Las personas que resultaron favorecidas en el sorteo que se tiró el Domingo último, pueden verse con el señor tesorero mañana a las 3 de la tarde, quien pagará el valor de los premios.

FEDERACION DE OBREROS DE IMPRENTA. — A las 4 de la tarde de hoy asamblea de encuadernadores. Objeto: designación de delegado al 2.o Congreso Tipográfico.

Se recomienda la asistencia.

Se recomienda a los delegados que en el día de hoy Sábado, cumplan lo siguiente: actividad en la cobranza de las cuotas ordinarias, como especiales, (delegados al 2.o Congreso Tipográfico) y Boletín.

Que efectúen activa propaganda para que la asamblea de mañana sea numerosa, ya que la tabla es de interés, y además se elegirán tres delegados al Congreso Tipográfico (un prensista, un litógrafo y un cajista).

Que adviertan a los directores que mañana les corresponde celebrar sesión.

Devolver las listas tal como estén pro-E. Jaramillo, que hace tiempo están en los talleres y la familia de este ex-empañero desea conocer el resultado de ellas.

A fin de que den exacto cumplimiento a todas estas recomendaciones, el tesorero estará en su puesto desde las 2 de la tarde de hoy Sábado.

Que pasen a tesorería una lista de los federados que no han pagado las cuotas extraordinarias para publicarla, en el Boletín.

—Para las 2 de la tarde, cítase a la Comisión de Contabilidad.

Citaciones

Sociedad de Carpinteros y Ebanistas Fermín Vivaceta.—Junta general, mañana, a las 10 A. M., continuación de la anterior, para aprobar los balances.

Comité Pro-defensa de las Libertades Públicas.—Para hoy, a las 8 1|2 P. M., a todos los componentes de este comité, en el Club de Estudiantes, Agustinas 632.

Sociedad de Socorros Mutuos de Hojalateros y Gásfiter.—A junta de Directorio para mañana, a las 10 A. M.

Partido Obrero Socialista (Sección Santiago).—A los miembros de esta sección a asamblea general ordinaria para mañana, a las 3 P. M., en San Francisco 837.

Centro Instructivo Yungay.—A junta general extraordinaria para mañana, a las 9 1|2 A. M., en la secretaría Andes 3786.

Se encarece la asistencia.

Centro de Estudios Sociales "Verdad".—Este Centro en su sesión del Miércoles pasado, acordó citar extraordinariamente para mañana, a las 3 1|2 P. M., a fin de nombrar delegación ante el Comité Pro-abaratamiento de los arriendos, organizado por la Unión Femenina.

Sociedad de S. M. de Practicantes de Chile.—A junta general ordinaria para hoy, a las 8 1|2 P. M. en punto, con el fin de elegir directores en reemplazo de los inasistentes y varios otros asuntos de importancia.

Club Social de Talladores y Escultores en Madera.—Al gremio de talladores y anexos a una importante reunión para hoy Sábado, a las 5 P. M., en Copiapó 1010.

Estudiantina R. Schumann. — A sesión ordinaria para hoy, a las 8 P. M.

Avisos clasificados

ARRIENDOS (Necesitan)

FAMILIA EXTRANJERA DESEA arrendar casa moderna, bien aseada, situación central, 6 piezas, fuera dependencias, luz eléctrica y gas industrial; se prefiere altos. Canon: hasta $ 500 y se puede pagar por trimestres adelantados. Dirigir ofertas a F. A. Casilla 111-D. 322-16-J

NECESITO ARRENDAR CASA ocho piezas habitación y dependencias. Casilla 3260. 219-16-J

DENTISTAS: SE NECESITA Arrendar oficina dental instalada en Santiago. Indicar, precios a X. Z. Dávila 714. Ciudad. 16-j

MATRIMONIO EXTRANJERO BUSca casa chica 3-4 piezas, comodidades. Dirigirse: Casilla 1951. 16-J

NECESITO DEPARTAMENTO CON pensión para matrimonio solo en casa honorable. Dirigirse por carta a Huérfanos 3065, casa 41.—A. V. F. o mandar pensión a domicilio. 445-16-J

CASA COMPUESTA DE 8 PIEZAS y dependencias, con buena instalación de baño, luz eléctrica y gas se desea alquilar con contrata, radio Santo Domingo, Brasil, Lira y Olivares. Ofertas por carta a N. de T., Moneda 840. No se atienden a agentes. 17-j

MATRIMONIO EXTRANJERO DEsea tomar departamento con pensión en casa honorable y sin pensionistas. Oferta: H. Pérez, Casilla 3194. 17-J

NECESITO CON URGENCIA Arrendar casa completa, altos y bajos canon $ 1.200, barrios: Norte Alameda hasta Catedral, San Martín a Cerro. Casilla 3134. J-17

CABALLERO EXTRANJERO NEcesita dormitorio y pieza de baño, asoleados, sin muebles, en quinta, barrio alto, facilidad guardar auto. Aceptaría buena pensión familia. Ofertas con precios a Casilla 2196. 581-16-J

CHACRA NECESIO ARRENDAR, cerca de Santiago. V. Z. Herrera N.o 448. 530-17-J

AVICULTURA Y CULTIVOS

INCUBADORAS, OBLEAS, APARAtos, gallineros sistema Ban Yamashita. Manuel Rodríguez 854. 440-Ag.-7

CRIADERO SAN ANTONIO (NEbuco), 14.a temporada plantaciones. Remite inmediatamente ferrocarril sus magníficos frutales, forestales, hermosos manzanos, perfecto embalaje. Catálogo, órdenes: Ernesto Gaete. Estación Nebuco. J-21

PLANTACIONES DE EUCALIPTUS, en la oficina de Villa Italia frente a la Plaza Prat, La Cisterna, se venden eucaliptus glóbulos en cajones, a 20 centavos cada uno. Teléfono Ovalle 13. J-16

MANZANAS HUIDOBRO $ 15 CAjón. Seminario 1341. J-17

POR CONCLUSION NEGOCIO VENdo gran Camelia alba pura ficas. Matucana 569. 16-J

COMPRO GALLINAS FINAS, ESpecialmente Leghorn, Plymouth y Rhode-Island. San Martín 64. 16-J

CRIADERO DE SEMILLAS DEL país. M. Central (puerta S. Pablo) Ofrece: plantas de espárragos, alcachofas, boj y almácigos, y pescados colorados. Se arreglan jardines. Atiende pedidos de provincias. Rosa Suazo e Hijos. 526-17-J

POR CONCLUSION JARDIN, REAlizo camelia Alba, pura sica. Matucana 569. 17-J

ANIMALES

VENDO YEGUA GRANDE, MUY buena tiro solo, y un potrón. San la Rosa 1810. 16-J

PERRO POLICIAL, NUEVO, VENDO o cambio por una perra Terranova. Calle Caupolicán 675, entre Miguel Claro y Manuel Infante, Providencia. 505-J-16

ARRIENDOS (Ofrecen)

ARRIENDO ESPACIOSA CASA, EN Alameda 2222, con todo servicio de luz eléctrica y gas industrial. Canon $ 900. 669-18-J

ARRIENDASE CASA CALLE DIEciocho 617. Tratar de 1 1|2 a 4 misma casa. J-17

$ 500, ESPLENDIDOS BAJOS, CON gaz, luz eléctrica, 14 piezas recién pintada y empapelada, dos grandes patios, parrón, gran gallinero, se prefieren extranjeros. Maestranza 278. 251-16-J

SE ARRIENDA EN LA SISTERNA una panadería con todos sus útiles. Villa Italia. 16-j

PIEZA APROPIADA NEGOCIO PEqueño, arriendo, en Recoleta 231. 243-17-J

PARA MEDICOS, ARRIENDO DEpartamento. Santo Domingo 739. 229-16-J

$ 275 ARRIENDASE MUY CENtral, en calle Huérfanos, espléndido departamento para profesional, con 3 piezas y servicios, gas y luz eléctrica. Guzmán, Silva y Cía., Huérfanos 1243. J-16

$ 300 ARRIENDASE CASA NUEva de un piso, barrio Purísima, a la entrada, 5 piezas, hall, servicios, gas y luz eléctrica. Guzmán, Silva y Cía., Huérfanos 1243. J-16

$ 550 ESPLENDIDA CASA EN ALtos, calle Ejército, con 10 piezas, hall, servicios, gas y luz eléctrica, arriéndase. Guzmán, Silva y Cía., Huérfanos 1243. J-16

DEPARTAMENTO DE DOS O TRES piezas en casa honorable, arriéndase a matrimonio solo o persona seria. San Francisco 734. J-18

ARRIENDASE DEPARTAMENTO, una pieza, balcón calle, hall y baño. Catedral 1280. J-17

PIEZAS AMOBLADAS, PASAJE Balmaceda 2. 16-J

SE ARRIENDA ALMACEN CON dos piezas. Nataniel 725. 16-J

SE ARRIENDAN DOS CASAS, ALtos y bajos, extensas y muy bien construídas. Calle San Alfonso. Tratar: Vidaurre 1673, de 1 a 3. 556-18-J

$ 500, AVENIDA PORTALES, COmoda casa en bajos. Agustinas 1284. J-17

ARRIENDASE COMODO CHALET, 10 piezas. Santa Rosa 1389. casas: Victoria 737. 574-17-J

$ 420, ARRIENDO CASA MODERna; calle Lira. Tratarla: San Isidro 39. 547-18-J

$ 250, CASA-QUINTA, RECIEN terminada, lista entregar, arriéndase. Prado 1150. Providencia. 536-17-J

$ 280, ARRIENDASE CASAS, SEIS departamentos, servicios. Cumming 228. 531-17-J

ARRIENDASE COMODO DEPARTAmento, balcones calle. Prefiérese extranjero. Arturo Prat 514. 503-J-20

ARRIENDO GRAN CASA HABITAción en San Diego, especial para industria, consta de dos almacenes. Tratar: A. Prat 1453. 496-J-18

SEÑORA OFRECE PIEZA MATRImonio o caballeros. Riquelme 846, altos. 491-J-18

AUTOMOVILES Y CARRUAJES

SE VENDE CHASSIS DE OCAsión, Ford, Rosas 2327, Garage Bristol. 16-j

VENDO AUTO DODGE, POCO USO. Manuel Rodríguez 647. 17-J

REGALO AUTOMOVIL DODGE TIpo sport dos asientos en $ 3,500. Garage Pinedo: Esmeralda 673. 361-J-17

NECESITO COMPRAR AUTOMOvil Ford o similar. Indicar precio y forma pago. Delicias 3988. 18-J

CHASSIS FORD Y AUTO 5 ASIENtos, vendo barato. Independencia 864. 17-J

AUTO DODGE, PARTICULAR, PERfecto estado, garantido, véndese. Riquelme 33. 541-18-J

AUTO CHANDLER, TURISMO EN perfecto estado, vendo barato, San Diego 937. 18-j

SE VENDE UN AUTO FORD, DE ocasión con patente particular. Hospital San Juan de Dios, Santiago. 517-J-16

HUDSON Y DODGE TURISMO COMpro dos, baratos. Presentar de 1.30 a 3 P. M. San Isidro 367. 509-J-17

VENDO DE OCASION CAMION sólido cuatro ruedas con o sin caballos de arrastre. Gálvez 1360. 16-j

EL CACHUREO DE COSAS PARA automóviles es más valioso que bellas piezas inútiles. Nosotros le ofrecemos repuestos y accesorios nuevos y usados a bajos precios. Visítenos usted cuando necesite algún repuesto barato. Brasil 773. Recibimos a comisión y compramos toda clase de objetos para automóviles. 27-J

MOTO TRIUMPH A TODA PRUEba, vendo. Independencia 861. 17 J

MAIL-LART, LIVIANO Y FIRME, con o sin arneses, véndese. Catedral 2832. 539-17-J

VENDO UN COCHE NUEVO, DE dos ruedas, llantas de fierro, de cuatro asientos. Andes 2318. 320-16-J

COMPRO COCHECITO DE DOS ruedas, con o sin caballo. Vicuña Mackenna 345. J-16

SE VENDE UNA CARRETELA DE cuatro ruedas, aperada, en buen estado. Inglaterra 1156. 16-j

SE VENDE UNA CARRETELA DE cuatro ruedas, aperada, en buen estado. Inglaterra 1756. 16-j

CARRETELA APERADA VENDE Moneda 2379. J-16

EL FRIGORIFICO SAN CRISTObal, Bellavista 180, Casilla 812, compra carretelas. Exígese material de primera clase, ferretería importada, muy buen estado, carga: 15 quintales métricos. Presentarse de 10 a 12 M. J-17

ALHAJAS

NO VENDA SUS ALHAJAS SIN consultar "La Royal". Estado 273. Paga su valor. 432-Jul.23

BRILLANTES CUALQUIER VAlor; joyas, plata, oro, artículos plaqué, compro. San Diego 460. A-11

BRILLANTES, ORO Y PLATINO compro. Pasaje Matte 21. 831-24-J

BRILLANTES, PERLAS, ORO, platino, compro a buen precio. Moneda 937. A-14

DE ALHAJAS CON BRILLANTES compro boletos de empeño. Estado 56. A-14

COMPRO ALHAJAS CON BRIllantes, cualquier tamaño; pago instantáneo. Estado 56. A-14

COMPRA-VENTA VARIAS

LA GRAN OCASION, COMPRA A domicilio toda clase de ropa y calzado de caballero de cuerpos delgados. Pago buenos precios. Dirigirse a Custodio Aguilera, San Pablo 2270. D—31

SE VENDE UN BILLAR. VERLO: Valparaíso 1081. 16-J

BANDERA NACIONAL DE 1.50x3 o 2x4, compro de ocasión. Casilla No. 3264. 75-J-16

VENDO 200 SACOS VACIOS; UNA cocina económica de 2 platos, una carretela aperada, 3 sacos de trébol rosado. — General Velásquez 118. J-16

MOSTRADORES, VIDRIERA, ARmario y romana de mostrador, vendo de ocasión. Mapocho 3752. 435-16-J

COMPRO MAQUINA PELUQUERIA útiles, presentando carnet. San Pablo 4220. 366-J-16

CORTINA FIERRO IMPORTADA 2x3 1|2, medidor gas tres luces, véndese baratísimo. Irarrázaval 36. J-16

VENDO VIDRIERAS, ALFOMBRA, estante guardar, espejo. Delicias 463 J-16

VIOLIN DE CONCIERTO, $ 750.— Huérfanos 1243. J-16

CALDERO VERTICAL MULTITUbular, 10 HP., vende Huérfanos 2448. J-17

VENDO COCINA CHICA, ECONOMIca. Echaurren 491. J-16

$ 10. GANGA. JUEGO RECIPIENte, jarro, fierro esmaltado. Santo Domingo 1124. J-16

JAMONES Y MANTECAS 1.a SE venden por mayor y menor. Franklin 1028. 16-j

VENDO INSTALACION DE CANTIna, cocina económica grande, billa americana. Cochrane 797. 16-J

MAQUINA DE SUMAR SE COMpra de ocasión en Intendencia Establecimientos Militares. Ministerio de Guerra. Tratar de 4 a 5. 554-18-J

PAILAS FONDOS ENFRIADERAS usadas mármol 210 por 50, realizo. Agustinas 2437. 561-17-J

FIERRO 2" CUADRADO IMPORTAdo 0.50; alimento engordar chanchos, realizo. Agustinas 2437. 561-17-J

FRAGUA, TORNILLO, BOMBA DE bronce, se vende. Serrano 248. 568-17-J

ESCOPETA NORTEAMERICANA, sistema Winchester, 5 tiros repetición, vendo. Mapocho 3502. 534-20-J

TINAS MANTEQUILLERAS VENDO 200 pesos. Maestranza 1270. 500-J-16

SACOS USADOS VENDO. AVENIDA Campo Marte 175. 497-J-17

BOTICA ITALIANA. HUERFANOS 1020. Compra frascos vacíos de Palatol. 589-17-J

SE HACEN EMPANADAS LOS DOmingos, especiales para familias, se atienden pedidos, se reparten a domicilio. San Francisco 668. 519-16-J

$ 2.50 CIENTO TARJETAS VISIta. Calle La Bolsa 41. "Imprenta Alemana". 592-17-J

AZUL IMPERIAL (EN BOLSITAS) garantido por mayor y menor ofrecen. Noest y Co., Correo 8. 516-J-16

COMPRO DE OCASION COCINA económica, chica. Dirección: A. G., Esperanza 99. 514-J-17

VENDO UTILES CARNICERIA, DErecho posesión. Martínez de Rozas No. 2078. 513-J-16

VENDO MUY BARATO ESTANTEría, mostrador, vidriera, para almacén. Ecuador 4449. 17-J

TRANSMISIONES VENDE, COMpra, Fundición Sotomayor 37. 17-J

BANDERA NACIONAL COMPRASE, Casilla 4593. 17-J

PAPAS SEMILLA CORAHILA, REcién llegada de los canales, vende una partida. Exposición 250. 18-J

COMPRO GRANDES Y PEQUEÑAS partidas de nueces nuevas. Exposición 250. 18-J

COMPRO CERA PARA IGLESIAS. Exposición 250. 18-J

COMPRO ENVASES PARA CREmas. Dirigirse. Arturo Prat 1659. 16-J

COMPRA-VENTA NEGOCIOS

VENDO O PERMUTO POR AUTOmóviles acreditada industria que con insignificante capital produce 50 o|o interés mensual. Delicias 1831. J-18

¡MAESTROS ZAPATEROS; ¿NO conocéis la Suelería "El Cóndor"? Es la única que cuenta con el surtido más perfecto, más barato y de mejor calidad en artículos concerniente al ramo de "zapateros" y de "talabarteros". Visitarla y se convencerán prácticamente. San Pablo entre Herrera y Maipú. 980-16-J

SE VENDE NEGOCIO DE ABARROtes, poco capital, buena venta. Padura 401. J-16

POR ENFERMO VENDO PASTElería, cigarrería, frutería, buena clientela. Maestranza 444. 16-j

SE VENDE UN NEGOCIO OCAsión, tratar, Eyzaguirre N.o 759. 16-j

PASTELERIA, POCO CAPITAL, vendo. San Diego 2358. 231-16-J

SE VENDE UN ALMACEN Y BOdega de carbón y leña poco capital. con derecho a la posesión. Calle Toesca 274. 18-j

CARNICERIA VENDO, ACREDITAda. Tratar: Moneda 1614. 16-J

$ 700 VENDO INSTALACION COMpleta lavandería, todo en perfecto estado. Verla: en Argomedo 402, de 2 a 4. Tratar con R. Salgado. San Isidro 568. 438-16-J

SE VENDE UN DEPOSITO DE VIno y cerveza. Cóndor 1075. J-17

VENDO RESTAURANT, BAR 2.a categoría, libre de los doscientos metros. Garantido por cambio de negocio, ventas comprobadas. Diez de Julio 242. J-16

VENDO CANTINA, POR CAMBIO negocio. Hay: cocina, bambúes, vidrieras, armazón, mostrador, mesas, sillas, licores, toda clase útiles. — San Pablo 4309. J-16

HABIENDO COMPRADO AL SEñor Alfredo Stappumg dos negocios de menestras, uno en Aldunate 962, y otro Huemul 1422, no respondo por ninguna deuda dentro de tres días a la fecha. — Julio 15 1921. —Andrés H. Bustos T. J-16

POR NO PODERLO ATENDER vendo negocito de menestras. Infante 1437. J-17

SE VENDE NEGOCIO ABARROtes, poco capital, buena venta; arriendo barato. Martínez de Rozas 2229. 19-J

SE VENDE UN ALMACENCITO Y bodega de carbón y leña, poco capital, con derecho a la posesión. Calle Toesca 2741. J-16

COMPRO PANADERIA EN SANtiago, negocio rápido. Escribir: San Diego 1358. 17-J

VENDO ELEGANTE PELUQUERIA por no poderla atender, buena situación, calle Nueva de Valdés, esquina Avenida Matta 145. 16-J

COMPRO PUESTO CARNE O Acepto socio con útiles. Santa Rosa 2221. 16-J

BOTICA ANTIGUA EN VALPAraíso, inmejorable situación, vendo: Casilla 1069. Valparaíso. 20-J

VENDO ANTIGUA CARNICERIA. Benavente esquina Gorbea. 555-18-J

ALMACEN Y DEPOSITO VINOS, vendo, buena situación. Victoria N.o 1029. 400-19-J

SE VENDE FRUTERIA Y VERDUlería. República 18. 551-18-J

VENDO NEGOCIOS ABARROTES. venta mensual, 3,000, poco capital. Avenida San Luis 1242. 527-17-J

$ 3,500 VENDESE CARNICERIA Y chanchería, se entrega el 1.o, con venta de 250 a 300 diario. Se aseguran $ 1,200 mensuales. Providencia 1246. 593-17-J

SE VENDE UN BUEN LUSTRIN. San Diego N.o 1661. 515-J-17

VENDO UNA LAVANDERIA CON buena clientela. Facilidades de pago. San Pablo 2157. 17-J

VENDO ELEGANTE PELUQUEría por no poderla atender; buena situación, calle Nueva de Valdés 745, esquina Avenida Matta. 16-J

DIVERSOS

SOLDADULRA AL OXIGENO: SOLdanse toda clase piezas máquinas quebradas, especialidad soldadura aluminio. Durret, Avenida Matta 905, frente Chiloé. J—20

HOJAS GILLETTE 1.60 DOCENA, afílanse. Portal Fernández Concha, Kiosco 9 1|2. J-31

CERTIFICADO: ALGUN TIEMPO he sufrido de un fuerte reumatismo. Tenía grandes dolores en las piernas y en los brazos, los que tenía muy hinchados. Gasté un dineral en remedios, pero sin alcanzar alivio. Una vez, desesperado ya de dolores, fuí a ver al médico de esta ciudad, quien me recomendó el famoso remedio "Higromus" del Dr. Gloger. Lo usé, y con 6 fricciones desaparecieron la hinchazón y los dolores por completo.— Pitrufquén, 6 de Mayo de 1921.—Francisco Carrasco Díaz, calle Balmaceda, casilla 183. Venta: Botica Greve, Ahumada 246. J-18

EXTRANJERO FORMAL QUIERE comprar o asociarse a industria o negocio establecido de utilidad comprobada. Dirigirse, a L. B., correo San Bernardo. 21-j

PARA LA ROPA NO HAY MEJOR que lavarla con el jabón de la Fábrica Beauchef 1409. Ordenes a Casilla 1024. J-24

¿QUIERE USTED TENER GUARdianes en su sitio, que avisen todo? Compre gansos preciosos, ponen en Agosto. Nueva de Valdés 944. 16-j

VENDO MEJORAS RECIEN CONStruídas, bonito parrón. Nataniel 1677. 16-J

SE DESEA SABER EL PARADEro de Abelardo y Luis Valdebenito. Dirigirse a Pascuala Urrutia. Oficina José S. Ossa, Antofagasta. 18-J

SEÑOR JOSE (PEPE) OPAZO, agradeceré se sirva alcanzar por Estado 363. 577-16-J

ENCONTRANDOME ENFERMO, grave, necesito a Jesús Ulloa. Calle Biela. Casita 10. Juan Ulloa. 570-16-J

SASTRERIA R. PARADA Y CIA., Agustinas 821. Sorteo verificado día 15 del cte. Club de ternos N.o 1, favorecido el 79. Club 2, en formación. 573-16-J

HA DEJADO DE EXISTIR MI inolvidable madre, la señora Rosa Castro viuda de Salas. Sus hijas. 535-17-J

"NEW LONDON HOUSE", AHUMAda 46. Club 15, sorteo 17, favorecido N.o 64. Club 16, sorteo 2.o, favorecido N.o 131. Club 17, en formación. 525-18-J

COMPRO URGENTE, 6000 FRANcos franceses. Letras a la vista.—Baldomero Pernau. [illegible] 84. 521-17-J

BANCO HIPOTECARIO Y DE CREdito. Agustinas 1199, Santiago.—En cumplimiento al art. 24 de los Estatutos, cítase a los señores Accionistas a Junta General Ordinaria para el Viernes 29 del presente, a las 4 de la tarde, en los salones de esta institución, calle Agustinas No. 1199 esquina Morandé, a fin de tratar de la aprobación del Balance y Memoria semestral.—El Consejo.—El Registro de transferencia de acciones permanecerá cerrado desde esta fecha hasta el 29 del presente, ambos inclusives.—Santiago, 13 de Julio de 1921.—Carlos Edwards Vives, Director-Gerente. 504-J-18

DESEO APRENDER MAQUINA Adler. Dirigirse a A. T. R., Chiloé No. 1910. 493-J-16

HOTELES Y PENSIONES

PIEZAS, BUENA PENSION, SANA, abundante, desde $ 100. También mesa. Delicias 2736. 29-J

EN CASA DE FAMILIA PROPORciono muy buena pensión de mesa. Arturo Prat 226. 20-J

CASA FAMILIA OFRECE DOS PIEzas amobladas, con pensión. Nataniel 251. 444-16-J

SE ARRIENDA PIEZA CON O SIN pensión, Moneda 815. 17-J

ARRIENDO PIEZA CON O SIN pensión. San Antonio 265. 439-16-J

MATRIMONIOS, CABALLEROS respetables, arriéndase pieza calle, con luz y pensión. San Francisco 155. 21-J

CASA EXTRANJERA, NATANIEL 41, arriendo pieza balcón calle, bien amoblada, muy buena pensión. Servicio esmerado. 559-17-J

ARRIENDO PIEZA CON SIN PENSION, matrimonio solo, señoras. Campo Marte 893. 557-18-J

TO LET. — FURNISHED FRONT bedroom and sitting room. Suitable married couple or two friends. Also room for person. English family. Moneda 2157. 579-17-J

CENTRALISIMO. FAMILIA HONORABLE, arrienda piezas pensión. Matrimonios, caballeros. S. Domingo 1469. 575-17-J

CASA MUY CENTRAL, DIEZ PIEZAS, dependencias, luz eléctrica, gas, necesita familia sin niños. Casilla 2845. 572-16-J

EN CASE HONORABLE SE ARRIENDAN piezas, con sin pensión. Brasil 44. 548-19-J

PIEZA AMOBLADA, BALCON, arriéndase, con pensión, casa extranjera. Cerca Plaza Armas. Las Rosas 1130. 523-18-J

SAN DIEGO 79, PENSION HIGIENICA. Recibe pasajeros días, meses, piezas con sin muebles. 522-17-J

MATRIMONIO SIN NIÑOS, DA pensión, una cuadra Alameda y cerro. Marcoleta 468. 507-J-18

ARRIENDO PIEZAS, PENSION, precios módicos. San Diego 262. 587-18-J

INSTRUCCION

"INSTITUTO SAN MARTIN", SAN Martín 64. Teléfono Inglés 213. Recibe internos, medio pupilos, externos. Kindergarten, preparatorias, humanidades. Exámenes válidos en el establecimiento. J-16

DEMOISELLE FRANCAISE OFFRE enseignement francais une heure journalière en échange chambre, pension. Très bonns références. Casilla 2300, Correo Central. 956-19-J

¿QUIERE USTED GANAR BASTANTE dinero, honrada y decentemente? Aprenda ahora mismo "Masaje-médico", "Belleza" o "Pedicuría" científica". Dáse facilidades. No trepide. Nunca se arrepentirá. Otórgase diplomas profesionales válidos. Pídanse prospectos. También cursos por correspondencia. "Escuela Nacional de Masajistas". Estado 363. 576-16-J

FAMILIA HONORABLE, OFRECE pieza a la calle, con pensión. Santa Rosa 86. 569-17-J

CONSULES, CONTADORES GENERALES, especiales, taquígrafos, dactilógrafos, corresponsales, dibujantes, ayudantes arquitectura e ingeniería, prepárense personalmente y por correspondencia; 9 ramos por $ 35 mensuales. Instituto Mercantil. Teléfono inglés 273. Estado 239, cerca Huérfanos. Cursos diurnos y nocturnos. 538-16-J

$ 50, PENSION DOMICILIO, $ 60, de mesa, $ 80, en pieza. Eleuterio Ramírez, 1257. 17-j

OBJETOS Y ANIMALES PERDIDOS

HABIENDOSE EXTRAVIADO EL título N.o 473, de la Compañía de Seguros "La Providencia", por cinco acciones, a favor del señor Abel García Huidobro, queda sin ningún valor por haberse dado el aviso correspondiente. Jl -16.

HABIENDOSE EXTRAVIADO LA libreta de ahorros Vista N.o 327422, cta. Juan Piasito Gualano, queda nula y sin ningún valor por haberse dado el aviso correspondiente a la Administración de la Caja de Ahorros de Santiago. J-17

BUENA GRATIFICACION SE DARÁ a quien entregue en Providencia 141-A, un paquete con útiles de dentista, olvidado el Jueves en la galería del Teatro Santiago. 580-16-J

LIBROS Y ESTAMPILLAS

CLAVE TELEGRAFICA A. B. C., quinta edición castellana, vendo regalada en Rosas 1040. 75-J-16

VENDESE COLECCION COMPLETA nueva. Tesoro de la Juventud. Lacunza 1412. 558-17-J

OCUPACIONES (Necesitan)

OFRECESE AMA, JOTABECHE 315. J-16

JOVEN EUROPEO, SERIO, HABLANDO castellano, italiano, francés y alemán, desea ocupación como cajero, contador, vendedor, administrador de fundo o cualquier otro puesto de confianza. Buenas referencias. Dirigirse: L. A. C. Z., Casilla 81-D. 494-J-18

SE OFRECE AMA DE LECHE DE 3 meses. Dirigirse a República 34. 16-J

SEÑORITA HONORABLE DESEA ocupación en familia respetable, para enseñar niñitos o ayudar trabajos de oficina o atención de casa aquí o fuera; prefiere el sur. Carros No. 23, P. V. A. J-20

SEÑORITA POSEE BUENOS CERTIFICADOS, ofrécese principiante oficina. C. C. V., Correo 6. J-19

SE OFRECE MADRE E HIJA con recomendaciones para el servicio de casa caballeros solos o de matrimonio, dirigirse a Eyzaguirre 769. 18-j

OCUPACIONES (Ofrecen)

JOVEN, CON 8 AÑOS DE PRACTICA en abarrotes, desea ocuparse. Presenta fianza e informes optimistas. Dirigirse: Brasil 57. 17-J

HOTEL ITALIA EN CALERA, NECESITA maestro o maestra cocina italiana y francesa con buena recomendación. Se paga buen sueldo. 16-j

NECESITO BUEN MAESTRO PASTELERO, buen sueldo. Estado 115. J-16

NECESITA BUEN VENDEDOR Con clientela, la Fábrica Escobas. Carmen 1510. 17-j

NECESITO PELUQUERO. PROVIDENCIA 1275. 235-16-J

SIRVIENTE DE MANO, CON BUENA recomendación, necesito. Huérfanos 1349. 230-16-J

VENDEDORES LEÑA ALAMO, NECESITO, $ 2 saco. Carmen 765. 23-j

MAESTRO CARAMELERO COMPETENTE necesito, Avenida Matta 364. Esquina Lira. 16-j

NECESITO MOZOS COMPETENTES ayudantes de cocina y empleado. Eyzaguirre 1137. Entre San Diego y Gálvez. 15-j

NECESITO PERSONA INSTRUIDA para que se haga cargo de la enseñanza de una señorita. Dirigirse: D. D. Correo 3. 16-j

NECESITASE MUCHACHO PUERTAS adentro, panadería. Lira 144. 17-J

REPARTIDOR CON FIANZA, NECESITA Viña Ariztía. Avenida Las Quintas 40. 459-16-J

GOTICOS COMPETENTES, EN Luis XVI, necesito. Arturo Prat 353. 485-16-J

NECESITO VENDEDOR PARA REPARTO chancho. Franklin 1028. 16-j

NECESITO SIRVIENTE DE MANO. San Isidro 224. 546-18-J

PELUQUERO, NECESITO, SABADO-Domingo. San Diego 293. 544-16-J

NECESITO JOVEN SERIO Y CON recomendación para portería y aseo de Academia de baile que funciona Jueves, Sábado y Domingo, de 9 a 12 1|2 P. M. Sueldo semanal, $ 12. Tratar únicamente hoy, de 3 a 4 de la tarde, Alonso Ovalle 1265. 543-16-J

CARRETELERO RECOMENDADO, necesita, Maestranza 32. 528-16-J

JOVEN EXPERTO CON $ 500 efectivos pueda ganar $ 600 mensuales. Trabajo fácil sólo pocas horas diarias. Oportunidad indiscutiblemente única, "extranjero", Morandé, 466, Oficina 8. Hoy mismo temprano. 16-j

VENDEDORES DE VENTA SEMANAL, necesito. A. Prat 1676. 16-j

SE NECESITA PELUQUERO, Franklin 869. 17-j

NECESITAMOS COSEDOR BLACK, aparadoras necesitamos. Nueva de Valdés 927. 18-j

SE NECESITA PELUQUERO, NATANIEL 906. 16-j

PREPARADORES SE NECESITAN, en fábrica de calzado. Artesanos 693. J-18

PELUQUERO NECESITO, SABADO, Domingo. San Pablo 2175. 499-J-16

REBOCADOR, ENLUCIDOR PARA pololo necesito. Catedral 2946. 512-J-16

NECESITO SIRVIENTE TODO SERVICIO casa y familia chica. Herrera No. 232. 508-J-17

PELUQUEROS NECESITO, CON sin herramientas, San Diego 219. 588-16-J

HERRERO COMPETENTE DESEA ocupación, trabajo de campo, Alameda 2678. 18-J

PELUQUERO NECESITO SABADO, Domingo. San Pablo 2175. 16-J

PELUQUERO NECESITO SABADO y Domingo. Esperanza 47. 16-J

NIÑO PARA MANDADOS, PAGO buen sueldo. Martínez de Rozas N.o 3462. 16-J

NECESITO NIÑOS PARA VENDER dulces ambulantes, sueldo y comisión. San Francisco 1765. 16-J

NECESITO PELUQUERO COMPETENTE, Sábado y Domingo. Avenida Matta 745. 16-J

CAJERA MUY RECOMENDADA, necesita Jardín Primavera. Ñuñoa. —Tratar: 10 A. M. Correo 23. 234-18-J

BUENA COSTURERA PARA COSER en casa de familia, necesito. Av. Italia 1209. 16-J

NIÑA PARA CUIDAR GUAGUA, buen sueldo, necesito. Moneda 1762. 16-J

NECESITO NIÑA DE 16 A 18 AÑOS para los mandados y quehaceres de casa. Las Rosas 1675. 16-J

SE NECESITA FARMACEUTICA para el campo. Tratar Bellavista 356. J-17

PREPARADORAS SE NECESITAN, en fábrica de calzado. Artesanos 693. J-17

SE NECESITA COSTURERA POR días, para corta familia. Se paga bien. Presentar referencias. Agustinas 2179. J-16

SE NECESITA EMPLEADA PARA piezas. Sueldo $ 60. Agustinas 2179. J-16

CAJERA MUY RECOMENDADA, necesita Jardín Primavera, Ñuñoa. Tratar: 10 A. M. Carro 23. 234-18-J

SE NECESITAN APARADORAS Y tiradores de cortes. Rosas 1657. 571-19-J

NECESITASE EMPLEADA PARA a mano. Catedral 1588. 563-17-J

SE NECESITA DESCARNADORA ojaladora. Rosas 3223. 16-j

JOVEN ASEADA, RECOMENDADA, para piezas y niños, necesítase en casa extranjera. Sotomayor 7. 540-17-J

EMPLEADA PARA EL COMEDOR, necesito. Santa Rosa 634. 501-J-18

BOTICA ITALIANA. HUERFANOS 1030. Necesita cajera, con certificados de buena recomendación. 590-17-J

EMPLEADA PARA CUIDAR NIÑITA necesítase. Compañía 2822, casa 15. 510-J-17

EMPLEADA TODO SERVICIO NECESITA matrimonio solo, Rosas 2282. 590-16-J

NECESITO NIÑA PARA EL SERVICIO, 16 años, puertas afuera. Delicias 2659, esquina Sotomayor. 16-J

NECESITO COCINERA SIN NIÑOS, con recomendaciones. Huérfanos 2460. J-16

NECESITO COCINERA, LAVANDERA, sirvienta mano, solas y recomendadas. Lillo 371. J-18

COCINERA Y SIRVIENTE MANO, para tres personas necesito. Carreras 224. 138-J-17

COCINERA Y SIRVIENTA DE LAS piezas, necesito. Irarrázaval N.o 1789. 221-16-J

COCINERA TRES PERSONAS $ 50 necesito. Gorbea 1972. 363-J-16

COCINERA COMPETENTE PARA restaurant, se necesita. Zañartu 1006. J-16

COCINERA NECESITO, PARA CUATRO personas. Sueldo: $ 50. San Ignacio 868. 483-16-J

COCINERA CON RECOMENDACIONES para poca familia. Santo Domingo 688. 17-J

COCINERA NECESITO, PRAT 240. 16-J

COCINERA NECESITO, CAMPO Marte 89-B. 567-17-J

COCINERA SIN NIÑOS, NECESITO. Olivos 868. 564-17-J

COCINERA BUENA, NECESITO; poca familia, con recomendación. San Isidro 224. 18-J

COCINERA, NECESITASE, BUEN sueldo. Vicuña Mackenna 20. 532-16-J

COCINERA, NECESITO PUERTAS adentro. Sueldo: $ 40. Baquedano 725. 524-16-J

COCINERA JOVEN SIN NIÑOS necesito. San Pablo 2602. 18-j

COCINERA NECESITASE. Domeyko 1762. 520-J-17

COCINERA NECESITO, EMPLEADAS y mesoneras para el restaurant. Chacabuco 26-A. 16-J

OPORTUNIDADES PARA FAMILIAS

"THE JERSEY", FABRICA DE TEJIDOS. San Diego 156. Sucursal: 21 de Mayo 607. 24-Jl.

LECHE PIE VACA, EN ENVASES, sellados, reparto domicilio. Establo Mapocho, 2369. 18-j

TRAJES SASTRES, ABRIGOS, Sombreros, pieles, trajes niñitos realizo. Riquelme 630. 16-j

PLATANOS, GRANDES EXISTENCIAS, maduras, se realizan a cualquier precio. Sociedad Importadora, 21 de Mayo 849. 17-j

BORDADOS ARTISTICOS, A MAQUINA y a mano, única casa especialista. Merced 685. 29-J

"THE JERSEY", FABRICA DE TEJIDOS. San Diego 156. Sucursal: 21 de Mayo 607. J-20

"THE JERSEY", REALIZA POR mitad de precio los siguientes artículos: J-20

MITAD DE PRECIO: PALETOES jessey fino, pura lana, adornos cardados. Valían $ 90, ahora $ 49. J-20

MITAD DE PRECIO: PALETOES jersey fino, pura lana, sin fantasía, valían $ 80 ahora $ 45. J-20

MITAD DE PRECIO: PALETOES lana, tejido grueso, varias formas, valían $ 65 ahora $ 35. J-20

MITAD DE PRECIO: CHOMBAS lana tejid grueso, colores moda, valían $ 45 ahora $ 22. J-20

MITAD DE PRECIOS: CHOMBAS lana, varias formas, valían $ 35 ahora $ 17. J-20

MITAD DE PRECIO, TERNITOS jersey pura lana, valían $ 40 ahora $ 20. J-20

MITAD DE PRECIO: VESTIDOS jersey fino, pura lana, valían $ 40 ahora $ 20. J-20

MITAD DE PRECIO: REPAJOS jersey fileteados a mano, valían 40 pesos ahora $ 20. J-20

MITAD DE PRECIO: BUFANDAS hilo mercerizado, valían $ 10, ahora $ 5. J-2

MITAD DE PRECIO: CHALES DE lana blancos y colores, valían $ 45 ahora $ 25. J-20

MITAD DE PRECIO: POLAINAS blancas pura lana para guaguas, valían $ 5 ahora $ 2.50. J-20

MITAD DE PRECIO: LANA ANDALUZA negra, madeja valía $ 2.50 ahora $ 1. J-20

MITAD DE PRECIO: LANA INGLESA, madejón grande, valía $ 15 ahora $ 9. J-20

MITAD DE PRECIO: LANA ESPECIAL para tejer a máquina, el kilo valía $ 75, ahora $ 52. J-20

ESTA GRAN REBAJA SERA DURANTE cinco días solamente para los particulares. Los comerciantes por mayor no tendrán derecho exigir cantidad de cada artículo. "The Jersey" San Diego 156. 21 de Mayo 607. J-2

MAQUINARIAS

MAQUINA SOBADORA PARA PANADERIA, se compra. Estado 115. J-16

MAQUINITAS DE CALAR MADERA, a pedal, compro varias. Avisar: Valparaíso, Latorre 129, A. Moroy. J-16

MAQUINAS DE IMPRIMIR A PEDAL y motor. Completamente nuevas, sin uso, Chandler y Price (Gordon) tamaño 1|8 Mercurio. Ofrecemos dos a $ 3,500, moneda corriente. Imprenta Gutenber. Serrano 699. 16-j 16-j

VENDO PICADORA DE PASTO A mano, y transmisión. Tratar de 2 a 7. D. Basis, Vicuña Mackenna 345. J-16

ARADOS "CUERVO" DE OLIVER, vendo a precio de ocasión. Huérfanos 2448. J-19

ARADOS NUEVOS PARA VIÑA A precios de ocasión, vende Huérfanos 2448. J-17

APEROS ARADORES DE CORDEL para pareja, vende Huérfanos 2448. J-17

DE OCASION, VENDO RIELES decauville 5 1|2 kilos por metro, y 3 carros, máquinas aradoras, segadoras y trilladoras Harris, máquina partir leña, motor a petróleo y varios repuestos de fierro fundido, dos carretones regular estado; fierro fundido y dulce. Delicias 3988. 18-J

DE OCASION VENDO MAQUINA para corchos, máquina para causular, medio juego muebles caoba marroquí antiguo. Avenida Matta 1127. 16-J

MOTOR ELECTRICO 2 H. P., 220 volts., realizo en $ 790, y de 1 H. P., en $ 560. Rosas 961. J-18

MAQUINA PICADORA DE CUEROS a mano o a transmisión $ 580. Rosas 961. J-18

SARANDAS DE COLIHUE, DE 4 por 1.70 metros. Vendo. 22 a $ 24 cada una. Rosas 961. J-18

CALDERO HORIZONTAL DE 3.50 por 1.20 metros, fierro 1|2", grueso y doble fondo, con canastillo para cocimientos a baño María, realizo a precio bajísimo. Rosas 961. J-18

MOTOR ELECTRICO 7 1|2 H. P., perfecto estado, precio ocasión, véndese. Cóndor 1124. 552-16-J

COMPRO MAQUINA DE TEJER. Sazie 2586. 542-19-J

MOTOR ELECTRICO 4 A 5 HP. compro de ocasión. Av. Matta No. 4 510-J-17

MATERIAL DE CONSTRUCCION

VENDO TEJAS, PUERTAS, ZINC. López 232. J -15

VENDO DOS PUERTAS IGUAL A la de los Tribunales viejos; alto 340, ancho, cada hoja 86 centímetros, en $ 80 el par. Brasil 773. 15-J

TEJAS PLANAS COMPRO 1,500, TIPO Batuco o Chena. Teatinos 86. J-15

SE VENDEN REJAS DE FIERRO. Eucaliptu N.o 526. 560-18-J

TABLA PISO 1x4 1|2, RAULI 1.a 2.a, $ 1.70, vendo. Santa Isabel 0124. 550-17-J

RAULI 1.a, $ 4.00, PEQUEÑAS partidas, 4.20, vendo. Desvío Arrate. 549-17-J

MEDICINA

ANTIGONORREICO CUBELOL "EUGENIN". Antiséptico urinario poderoso. Cura gonorrea crónica y reciente, $ 4.40 caja. Droguerías y boticas. 970-Jul.-28

JARABE DE RADAL "EUGENIN". Contra la tos, asma y enfermedades del pecho, $ 4 frasco. Droguerías y boticas. Julio-28

NERVIOSOS, NEURASTENICOS, cansancio cerebral, insomnios, impotencia. Gran remedio "Cerebrol". —Daube. Boticas. Jul.-21

SABAÑONES! POMADA INFALIBLE. Caja: $ 1.00. Abierto hasta las 2 noche. Permanentemente. Teléfono 5033. Oxígeno, Botica El Mercurio, San Diego 301. 12-a

VELLO ESTRAELO RADICALMENTE, Instituto Belleza, doctora Tagle. San Antonio 265. 439-16-J

ALIMENTO FOSFATADO "LITTLE-Boy", el más reconstituyente para niños, nodrizas, convalescientes, etc. Pídalo en todas las boticas. 222-18-J

BOTICA BOSTON, BANDERA 801, esquina San Pablo. J-18

WAMPOLE 6.20. SOLUCION PAUtauberge 8.90. J-18

EMULSION SCOTT 3.80. PANGAduína $ 15. J-18

ALQUITRAN GUYOT 4.60. EMULsión, frasco litro 8.50. J-18

URODONAL 8.50. SYROLINA $ 12. Jarabe Famet $ 14. 18-J

SALVARSAN ALEMAN, SERIE completa $ 42. J-18

PIPERAZINA $ 7.60. ATOPHAN $ 3.90. Gonosán $ 11. J-18

AMARGO INDIANO $ 5.60. STHEnogen Galasso $ 4.80. J-18

ACEITE BACALAO $ 12 LITRO. FItina 6.90. J-18

BLANDINA MULFORD, ANALOGA Amerol $ 4.40. J-18

POLVOS Y EXTRACTOS DIVINIA y Coty a precios bajos. J-18

BOTICA BOSTON, BANDERA 801 Teléfono 3449. J-1

MUEBLES

COMPRAMOS MENAJES DE CASA, atendemos a domicilio. "La Magallanes", Avenida Matta 1004. Teléfono inglés 147, Matadero. 606-Ag.-1.o

"LA MONTAÑESA". COMPRO MENAJES de casa y toda clase de ropa fuera de uso, pago buenos precios; atiendo a domicilio. Dirigirse por carta o personalmente a Tomás Vilallba. San Diego N.o 1224. D-31

RICO PIANO ALEMAN, MARCA Hotto, vendo de ocasión, $ 2,200 con estante y piso. Santa Elena 1015. 16-J

COMPRO PIANOS, MUEBLES Y TODA clase menajes, buenos precios. San Diego 460.

VENDO APARADOR, DOS TRINCHES; ropero con espejo y varios, cocina económica. Calle Antofagasta 2161. J-15

OCASION: SILLA CHILENA CON frena y lazo trenzado, vendo baratos. Independencia 319. J-17

BARATISIMAS ALFOMBRAS BRUSELAS, véndese. San Francisco 180. 16-J

SILLON DENTAL COMPRO. INDEPENDENCIA 878. 453-16-J

CAJA REGISTRADORA ELECTRICA, último modelo, casi nueva, véndese mitad de su precio. Morandé 658. 484-16-J

¿QUIEN VENDE A UN EMPLEADO con puesto de confianza un amoblado comedor sencillo con pagos mensuales? Dirigirse: casilla 3163. J-20

VENDO BARATISIMO AMOBLADO salón, alfombras, espejos, ricos pianos, juego comedor, mesa, sillas, escritorios, estantes, amoblado cuero. San Diego 106. 583-16-J

VENDO OCASION: JUEGO DORMITORIO, catres fierro, bronce, roperos, peinadores, cómodas, veladores, cunas, coche, paragüeros, aparadores, trinches, lámparas, cocinas económicas, muchos otros muebles. San Diego 106. 583-16-J

ARRIENDO CASA ALTOS, CENTRAL, grande, limpia, asoleada, hall, galerías, luz eléctrica, gas, dos cuadras Alameda. Nataniel 241. 584-17-J

EMPLEADA JOVEN PARA TODO servicio, competente cocina, para persona sola, necesítase. San Francisco 352. 585-18-J

VENDO MEDIO AMOBLADO SALÓN, estilo inglés. San Martín 655. 569-16-J

DE OCASION SE VENDE UN JUEGO comedor, compuesto de un aparador y dos trinches, con mármoles y espejos. Verlo: en San Isidro N.o 656, de 2 a 4 P. M. Valor: $ 450.

SE VENDE UN AMOBLADO DE jacarandá antiguo. Sotomayor 731.

VENDO MUEBLES MOUQUET PELPA seda, bordados. Riquelme 846, altos. 490-J-17

RIQUISIMO PIANO ALEMAN CONCIERTO, véndese flamante, baratísimo. Sotomayor 45. 16-J

COMPRO PIANO PARA ARRENDAR, pagándolo inmejorablemente, aún deteriorados. Voy fuera Santiago. 16-J

PROPUESTAS

PROPUESTAS PUBLICAS. — DIRECCIÓN de Obras Públicas. — Postérgase para el 30 de Julio próximo, a las 3 P. M., la fecha fijada para la apertura de las propuestas públicas pedidas con el objeto de construir las obras de alcantarillado y mejoramiento del servicio de agua potable de Talcahuano, y para el suministro de los materiales necesarios para dichas obras. — Santiago, 21 de Junio de 1921. — El Secretario General. Jul.-22

ALCALDIA MUNICIPAL DE IQUIQUE.—Iquique, 18 de Mayo de 1921.—N.o 104. — Teniendo presente lo acordado por la I. Municipalidad, en sesión del 15 del actual, en la que se resolvió pedir propuestas públicas, por el término de 90 días, para la adquisición de forraje, para la Policía de Aseo, de esta ciudad, decreto: Pídense propuestas públicas para la adquisición de los artículos que se expresan, bajo las condiciones siguientes: 1.o Dieciséis mil kilos más o menos, de pasto de 2.o corte 2.o Dieciséis mil kilos más o menos de afrecho. 3.o Estos artículos deberán ser de buena calidad y entregados mensualmente por las cantidades expresadas, según los casos, al Inspector General de Servicios Municipales, en las condiciones y forma que el Inspector de dicha Oficina lo indique. 4.o 71 término del contrato será de un año. 5.o Los proponentes deberán rendir la fianza respectiva. Las propuestas deberán presentarse cerradas al Secretario de la Ilustre Municipalidad hasta el 18 de Agosto del año en curso, a las 5 P. M. y se abrirán el 21 del mismo mes a la misma hora, en la sala de la I. Corporación en presencia de la H. Comisión de Rentas y de los interesados. — Anótese, publíquese, por 90 días en el diario "La Patria", el "Diario Oficial", y "La Nación". —**Pedro J. Portillo C.**, Primer Alcalde. — **J. Orrego**, Secretario. a-18

DIRECCION DE OBRAS PUBLICAS. —Se piden propuestas públicas para la construcción de un puente sobre el río Cachapoal, destinado al paso de la cañería del agua potable de Rancagua. Estas propuestas se abrirán el 14 de Setiembre próximo, a las 3 P. M., en la Inspección General de Hidráulica, en donde los interesados pueden consultar las bases y antecedentes. — Santiago, 5 de Julio de 1921. — El Secretario General. 26-J

DIRECCION DE OBRAS PUBLICAS. —Pídense propuestas públicas para la terminación de los trabajos de construcción de la Escuela de "San Ramón", del Departamento de Parral, las que se abrirán el 26 del presente, a las 3 P. M., en la Sala de Despacho del Inspector General de Arquitectura, donde pueden los interesados consultar los antecedentes. Santiago, 13 de Julio de 1921. — El Secretario General. J-23

PROFESIONES E INDUSTRIAS

ZURCIDOS INVISIBLES, NOTABLE zurcidor japonés. Especialista único. Especialidad en viraduras, composturas, transformaciones. Son perfectas. San Diego 228. Teléfono Inglés 5046. J-17

GRANDES TALLERES DE VIRADOS, zurcidos invisibles, hechuras, transformaciones. Gálvez 108. J-16

VENTAS - REMATES DE NEGOCIOS, menajes, encárgase, Oficina: Gálvez 106. 16-J

EN LAS HERAS 1540, SE CONFECCIONA todo trabajo de precisión; máquinas de escribir, de biógrafo, etc., precios módicos. 582-17-J

PRESTAMOS DE DINERO

DINERO FACILITO, CON FIANZA o sobre hipotecas. Compañía 1065. Oficina 6. — Correa. J-16

SOCIO ACTIVO, PERSONA HONORABLE con $ 15.000 a 30.000, en efectivo ofrécese para negocio establecido de utilidad comprobada. Ofertas: P. S., Casilla 3345. 553-16-J

SEÑORA BUENA CONDUCTA, trabajadora, solicita $ 3,000, para comprar una casita, sin comisiones; respondiendo con la misma propiedad en primera hipoteca, pagando intereses mensual; plazo, un año. Correo 6. Virginia. 448-16-J

NECESITO $ 1,000, PRIMERA HIPOTECA, sin agente. Maestranza 893. 578-17-J

SOCIO NECESITO PARA NEGOCIO engorda, criadero chanchos, aves y conejos. Aporto local, comida y cuidado. Cruz Cruz. Correo Central. 518-J-17

PROPIEDADES

MOISES PEREZ, MARTILLERO autorizado, anticipa dinero, encárgase remates, comprar, vender negocios. Ordenes, Morandé 833. 17-j

COMPRO EN SAN BERNARDO CASA con huerto; valor hasta 18,000 pesos o en Espejo, hasta 14,000 pesos. Datos: M. M. R. Correo, San Bernardo. 16-J

PROPIEDAD DE RENTA, EDIFICIO moderno de cal y ladrillo, compuesta de dos buenas casas habitación y cuatro casitas interiores, vendo, sin agentes. Tratar: Moneda 2238, de 2 a 4 de la tarde. 442-18-J

CHALECITO CON 3 PIEZAS, BAÑO y servicio, vendo barato. Rogelio Ugarte 1489. 358-J-17

19,000 VENDO CASITA 5 PIEZAS, dos patios, Santa Elena 826. J-18

VENDESE PROPIEDAD BASCUÑÁN, valor $ 38,000, y Serrano 45,000. Con deudas bancarias de $ 22,000. Producen muy buena renta. Recíbese propiedad menor valor y parte dinero. Jorge Cristi. Catedral 1109. J-16

COMPRO CASA ENTRE LIRA Y Echaurren. Pago $ 40,000. — O. M. U., Casilla 632. J-17

SE VENDE UNA PROPIEDAD. GIRARDI 1807. 564-17-J

PROPIEDAD PRODUCTIVA, SANEADA, casa habitación, vendo; dista más o menos seis cuadras estación Espejo y de ocho a diez de Escuela Aviación. Datos y tratar: con su propietaria. Rosa Zamorano. Estación Espejo. 546-18-J

LOCAL EXTENSO PARA INDUSTRIAS, regálanse mejoras, derecho arriendo. Tiene grandes galpones, caballerizas, piezas habitaciones, etc. Seguro 10,000. Aldunate 1730. 533-17-J

COMPRO CASITA DECENTE O TERRENO, barrio Club Hípico.—M. F. C. Correo Central. 529-19-J

INTERESANTE PROPIEDAD COMERCIAL, 28 metros frente Avenida Matta esquina Nataniel $ 17,000 facilidades. Datos, V. Mackenna 1080. 17-j

VENDO VARIAS PROPIEDADES de renta, con facilidades de pago. Tratar A. Prat 1453, sin agente. 495-J-19

JUDICIALES

APERTURA DE SUCESION. ANTE el albacea don Eduardo Castillo, Huérfanos 671, está abierta la sucesión de don Manuel Medina Molina. 537-17-J

INVENTARIO SOLEMNE. — POR resolución del árbitro don Osvaldo Hevia L., practicaré en mi oficina el 19 de Julio, a las 4 P. M., el inventario de los bienes quedados al fallecimiento de don Sérvulo Avendaño y doña Teresa Donoso. — Javier Vergara Rodríguez, Notario.

INVENTARIO. — POR DECRETO de esta fecha del señor Juez del 5.o Juzgado Civil, se ha mandado practicar el inventario solemne de los bienes quedados al fallecimiento de don Manuel Fernández Urrutia, diligencia que se llevará a efecto por el secretario del Juzgado el 22 del presente, a las cuatro P. M., y en su oficina.—El albacea.

QUIEBRA CIANGHEROTTI. — EN solicitud de don Eduardo Benavente en que presenta una liquidación de reparto entre los acreedores del cinco por ciento más o menos, se proveyó: "Santiago, 24 de Junio de 1921.— Vistos.— "Como se pide, con citación". — Fernando Santa María. —Alfonso". 16-J

POSESION EFECTIVA.— A DON Alberto, doña Lidia, don Ernesto, don Enrique, doña Julia, doña Blanca y don Lorenzo Sazié Herrera, se les ha concedido la posesión efectiva de la herencia de don Carlos Sazié Heredia, según auto del juez del Tercer Juzgado Civil de esta ciudad. 951-16-J

QUIEBRA RICARDO te. — Por decreto de 11 de tual del 2.o Juzgado civil partamento, se ha acepta nuncia del síndico don Ureta y se ha designado plazo a don Eduardo Per cuña. Se designó el 24 próximo a las 2 P. M. junta de acreedores. El

REMATE.—EL TRES DE próximo, a la 1.30 P. M. rá en el 5.o Juzgado Civil dad que don Antonio see en Peñaflor. Mínimum pesos 66 centavos. Bases dentes en secretaría tudio abogado don Luis randa, Delicias 3714. resi con Echevers.

REMATE. — POR ORDEN ñor juez del 2.o Juzgado drá a remate el 29 de tres P. M., la propiedad de la calle Santo Domingo mínimum de $ 144,470, gará: reconociendo una vor del Banco Garantizador lores, reducida a $ 44,3 do al contado. Bases: Garantizador con Muñoz en el 2.o Juzgado. — El

REMATE JUDICIAL. — de Agosto próximo, a las día P. M., ante el señor primer juzgado civil de tamento, se rematará la la calle Las Rosas 2046 nimum $ 28,000. Demás tecedentes en la Secretaría to juzgado civil, autos Riesle, y en el estudio do don Roberto De Petris, go 65. — El Secretario.

REMATE.—EL 20 DE tual, a las tres y media el señor juez del Primer vil de esta capital, tendrá remate de la casa y sitio (antes 187) de la Avenida quin, Población Montel, San Miguel, embargada ción por desposeimiento ña Mercedes Saavedra Mínimum rebajado Bases y antecedentes ría del Juzgado indicado, N.o 22,468.—M. J. Lira,

REMATE: POR ACUERDO herederos de don Belisario Mesías, se sacará a remate árbitro don Alfredo Barros dera 154, el 2 de Agosto, M., el sitio y casa calle randa N.o 1051, por el $ 35,000, mitad al contado a seis meses plazo, con del 8 por ciento anual. tecedentes: estudio del .io. — El Actuario.

ROPA HECHA

COMPRAMOS Y VENDEMOS tantemente ropa de atendemos a domicilio llanes", Avenida Matta fono inglés 147, Matadero

ROPERIA LA VEGA, llo 694. Ternos, sobretodos, toes, pantalones de tranjeros, cortes moda, paraguas, calzado, precios simos.

ROPERIA ANDRES Realiza precios costo todos, paletoes, ternos lones, sombreros, calzado infectado.

ROPA HECHA, ROPERÍA nuel Rodríguez, esquina ofrece precios de ocasión paletoes, pantalones, mires extranjeros, corte sobretodos, buenísimos calzado, todo desinfectado

ROPERIA LA CASA meralda 817 entre San de Mayo. Ternos, sobretodos, toes, pantalones, corte visitad esta casa antes de otra parte; paraguas, calzado, todo desinfectado.

ROPERIA MODERNA, 263. Tiene constantemente ternos, ambos, paletoes, abrigos, ternos para jóvenes

OCASION: VENDO, dos ternos flamantes, res finos fantasía, 80 y Tocornal 385.

VENDO TERNO DE SMOKING portado, talla regular. llaud. Moneda 1042.

$ 15,000, VENDESE permútase, pagando mayor cia, casa 5 grandes piezas, escogida. Fábrica 1986. que.

VENDO PROPIEDAD; mil pesos. Propietario:

$ 7,323 SITIO 1,600 m2, Macul, vendo sin agentes $ 963, resto grandes facilidades tedral 2946.

VENDO PROPIEDAD situación comercial, dos macén y sitio apto para carros a la puerta. Precio Tiene deuda. Tratar con Amunátegui 48.

BOMBAS

SEXTA COMPAÑIA DE beros.—Cito a la Cía. a sesión naria para el Lunes 18 del a las 6.15 P. M. Informe revisora de libros, admisión luntarios y demás.—El

11.a COMPAGNIA POMPIERI pa Italia. — D'ordine chiamo la compagnia straordinaria per Sabato 16 rrente alle ore 21 1|2 giorno. Approvazione bilancio primo e secondo semestre, che varie. — Il Segretario.

11.a COMPAGNIA DI POMPIERI Pompa Italia.—D'ordine convoco alla compagnia ordinaria per Sabato 16 del alle ore 21.30: ordine del approvazione del bilancio ría corrispondente al 1.o e mestre, e pratiche varie. gretario.

FOLLETIN (38)

MANOS INVISIBLES

Por Robert Orr Chipperfield

En sí misma, la carta no había de ser un factor indispensable para seguir por cuerda separada otro asunto, mediando, como mediaba, el testimonio de Eugenio Chalmers, y, por lo demás, parecía por todo extremo improbable que se produjese alguna otra acusación. Pero, fuera de esto, Odell sentía una repugnancia profunda a negociar con aquel bandido de sociedad. Y, reaccionando sobre su momentáneo desaliento, recobró plenamente su confianza en sí mismo.

¿Qué podía saber Drew que él mismo no fuese capaz de descubrir? ¿Por qué entrar en arreglos con aquel parásito y reconocer tácitamente con ello su impotencia para resolver por sí solo el caso, cuando todas las posibilidades se abrían ante su actividad y su ingenio? La investigación estaba apenas en los comienzos. Y, considerándolo todo, Odell decidió no contraer ningún compromiso con aquel hombre.

El silencio que reinara en la estancia después de las últimas palabras de Drew subsistía aún, y el sargento estaba tan profundamente sumido en sus meditaciones que ni siquiera advirtió la expresión de creciente expectativa que se pintaba en la cara de su interlocutor. El triste maullido de un gato en el callejón inmediato sacó a Odell de su ensimismamiento e hizo que el detective se irguiese en su silla:

—Ha razonado usted con admirable lógica, señor Drew. Admito que ensayé una añagaza y acepto la premisa de que usted no es la persona que se busca y de que realmente puede suministrar las informaciones que dice. Aun así, no veo qué urgencia puede haber en la celebración del negocio que me propone. Por de pronto, puedo garantizarle que no se hará ningún uso oficial de esa carta mientras yo no haya decidido aceptar o rechazar su proposición.

—¿Un armisticio? — preguntó Drew, echando hacia atrás la cabeza. Luego lanzó una carcajada, en un tono que hizo que Odell lo mirase atentamente.

Pareció como si en aquel hombre se hubiese producido un cambio rápido e inexplicable, y cuando habló de nuevo Drew, hízolo con un acento de irresistible buen humor.

—Usted supone que no necesitará los datos que yo puedo darle. Lo que se propone es continuar la investigación por su propia cuenta, hasta convencerse de que se está dando contra una pared, ¿no? ¡Ya comprendo! Perfectamente, sargento. Le he hecho a usted una proposición, y esta proposición queda en pie. Cuando, al fin, se decida a aceptarla, comuníquese con mi sirviente, en el Anexo Bellemonde, y yo me pondré en contacto con usted.

Se levantó, y abriendo la puerta que comunicaba con el callejón, hízose a un lado.

—Hemos llegado a un acuerdo, por más que no haya de proporcionar resultados inmediatos, y la noche está ya bastante avanzada. No deseo aparecer poco hospitalario, pero temo que su joven guardián, ese que está frente a la sastrería, llegue a inquietarse por la seguridad de usted.

Odell rió.

—Un armisticio, pues, señor Drew.—Y abandonando la habitación, añadió:—A despecho de lo que usted cree, puedo seguir luchando sin aceptar sus condiciones, de modo que no espere noticias mías demasiado pronto.

—¡No las espero! — exclamó Drew, riendo, y con el mismo tono extraño que diera a su voz un momento antes.

Luego cerró la puerta y el silencio reinó más absoluto todavía en el callejón.

VII

¿Qué podía significar Farley Drew? Este no había conseguido su objeto, desde que no tenía la carta en su poder, y, sin embargo, su actitud durante los últimos minutos de aquella entrevista habíale parecido al detective la de un hombre cuyo propósito ha triunfado. Al salir de la habitación, la luz de ésta habíase apagado, aun antes de que el detective pasase por debajo de la ventana. Y al avanzar por el oscuro callejón, Odell reflexionó acerca de ese último problema. No había exagerado la habilidad de Farley Drew al juzgarla en su fuero interno. Aquel hombre se había dado cuenta de que el detective lo vigilaba y resuelto volver en su favor esa vigilancia. Pero, ¿había sido realmente la posesión de aquella carta la finalidad verdadera, el motivo determinado de la invitación a la conferencia que acababa de realizarse?

Drew debía conocer tan bien como él que, con el testimonio de Eugenio, la carta sería superflua, o que, por lo menos, su valor se reduciría al de una prueba meramente corroborante, dentro de las leyes procesales del Estado de Nueva York, para el caso de que se formulase contra él una acusación. Y, asimismo, debía comprender que la probabilidad de que esta acusación se produjese era harto remota. Entonces, ¿cuál podía haber sido su verdadero objeto al buscar aquella entrevista?

En ese instante llegó Odell a la entrada del callejón y sus meditaciones fueron bruscamente interrumpidas. Advirtió que algo se agitaba en las sombras; oyó una enérgica orden dada en voz baja y dos sombras oscuras saltaron sobre él. El detective agitó violentamente los brazos y golpeó medio a ciegas, pero bien pronto se sintió fuertemente sujeto y sobre su cabeza se descargó un pesado mazazo. El detective tuvo la impresión de que bajo sus pies crujía el piso, de que inmediatamente éste se abría y de que se deslizaba mucho, interminablemente, hacia un abismo sin fondo, a tiempo que de su vista desaparecían de pronto las dos sombras. Su presencia de ánimo no lo abandonó por completo, sin embargo; y su último pensamiento fué para la sonrisa de aquel hombre burlón que dejara en la pieza de la ventana perforada por un proyectil. El propósito de Farley Drew había sido obtenido...

El murmullo monótono del agua golpeando clara y rítmicamente contra algo situado directamente debajo de él; un sabor salado, penetrante, en el aire quieto de aquel lugar; una sensación de peso intolerable y de frío intenso sobre la cabeza, y de burdas mantas bajo sus manos; tales fueron las primeras sensaciones de Odell al recobrar el conocimiento. Abrió los ojos, pero los cerró inmediatamente al percibir un ruido de recias pisadas que se aproximaban y el sonido de una voz ronca.

—¿Muerto todavía para el mundo?

—¡Seguro! — repuso otra voz, con un inconfundible acento de individuo del barrio bajo de Nueva York.—Ya se imaginará usted que ese golpe que le atizé no fué una caricia. Tiene como para dormir un día entero.

—Y ¿a qué responde la bolsa de hielo?

—No sé. El jefe la encargó y yo me abro. No tengo nada que ver con eso. Me parece que el tipo quería cantar. Creo que podría haberlo arreglado de otro modo, pero ya sabe usted cómo son esos señoritos enguantados. No quieren saber nada de exponerse a errar el golpe y a pasarse el resto de la vida a la sombra. chacho de usted está perfe te, ¿no? Lo oí que discut do usted le sacó la mordaza permitirle comer.

Odell sintió que el corazón saltaba violentamente. gún compañero de cautiverio podía tratarse de otro que ller, pues la conversación baba de oír no le dejaba duda respecto a la instigación asalto por parte de Drew. debía estar atado e imposibilitado de moverse en algún lugar no, y el sargento comprendió debía idear algún medio hasta el camarada.

La primera voz es dejó nuevo:

—No hay nada que hacer él, por más que se debata un loco. Ya se calmará lo suelte, pero te aseguro que desearía haber terminado trabajo.

—¿Qué es lo que te —preguntó el llamado mí me parece que es bastante viano. Quinientos "mangos" irnos a pagar unas vacaciones sin compromiso. El patrón príncipe en eso de pagar

—No me gusta—insistió